====== AVVERTENZE ONLINE ==========
Settimanale telematico sulle politiche dei consumatori. Per conoscere ed aver coscienza dei propri diritti, per combattere le arroganze di ogni tipo.

Edito da Aduc, Associazione per i Diritti degli Utenti e Consumatori
Redazione: Via Cavour 68, 50129 Firenze
Tel: 055.290606 (ore 15-18, da lun. a ven.)
Fax: 055.2302452
URL: http://avvertenze.aduc.it

Il numero integrale è scaricabile a questi indirizzi in versione TXT o PDF:
http://avvertenze.aduc.it/generale/files/file/newsletter/Avvertenze-2010-01.txt
http://avvertenze.aduc.it/generale/files/file/newsletter/Avvertenze-2010-01.pdf
---

Archivio dal 30-12-2009 al 06-01-2010
2010-01

In questo numero:
- Editoriale.
06-01-2010 09:10 2010/1910/1810/1710/1610/1510/1410... Le nostre liberta', individuali ed economiche....
http://avvertenze.aduc.it/editoriale/2010+1910+1810+1710+1610+1510+1410+nostre+liberta_16901.php

- La scheda.
05-01-2010 17:27 INFRAZIONI SEMAFORICHE: regole sui rilevamenti
http://sosonline.aduc.it/scheda/infrazioni+semaforiche+regole+sui+rilevamenti_16900.php

- La Pulce nell'orecchio.
01-01-2010 20:19 CAPODANNO 2010: come un augurio... Saper vedere il sole che nasce
http://avvertenze.aduc.it/lapulce/capodanno+2010+come+augurio+saper+vedere+sole+che_16885.php

- MediCare?
04-01-2010 10:01 La Rete vi fara' liberi, noi non lo vogliamo... Tecnologie e futuro dell'umanita'. Auspicio per il 2010
http://avvertenze.aduc.it/medicare/rete+vi+fara+liberi+noi+non+vogliamo+tecnologie_16886.php

- Famiglia e Individuo.
30-12-2009 10:29 Separazione coniugale. Quando 'andarsene' e' abbandono del tetto: le conseguenze
http://avvertenze.aduc.it/famiglia/separazione+coniugale+quando+andarsene+abbandono_16870.php

- Vignetta
31-12-2009 14:21 Saluto all'anno andato
http://www.aduc.it/vignetta/saluto+all+anno+andato_16878.php

- Giannino
04-01-2010 14:13 Le quattro 'I' del Governo
http://www.aduc.it/giannino/quattro+governo_16890.php

- Notizie
30-12-2009 09:35 ITALIA/Pillola del giorno dopo: avvertimento dell'Ordine dei Medici contro Silvio Viale
http://avvertenze.aduc.it/notizia/pillola+giorno+dopo+avvertimento+dell+ordine+dei_114962.php
30-12-2009 09:38 ITALIA/Multe semaforo rosso. Cassazione: la foto non basta
http://avvertenze.aduc.it/notizia/multe+semaforo+rosso+cassazione+foto+non+basta_114963.php
30-12-2009 10:35 GERMANIA/Cellulari. Ricercatore tedesco svela codici Gsm: potrebbe intercettare telefonate e sms
http://avvertenze.aduc.it/notizia/cellulari+ricercatore+tedesco+svela+codici+gsm_114965.php
30-12-2009 10:45 ITALIA/Cala il prezzo del gas, aumento per l'elettricita', ma il saldo per le famiglie e' negativo
http://avvertenze.aduc.it/notizia/cala+prezzo+gas+aumento+elettricita+ma+saldo_114966.php
30-12-2009 10:51 ITALIA/Autostrade: sventagliata di aumenti tariffari
http://avvertenze.aduc.it/notizia/autostrade+sventagliata+aumenti+tariffari_114967.php
30-12-2009 11:28 ITALIA/I dati di ottobre penalizzano le tv locali: resisteranno all'avvento del digitale

terrestre?
http://avvertenze.aduc.it/notizia/dati+ottobre+penalizzano+tv+locali+resisteranno+all_114971.php
30-12-2009 12:20 ITALIA/Case. Istat: in lieve calo il costo per costruire
http://avvertenze.aduc.it/notizia/case+istat+lieve+calo+costo+costruire_114973.php
30-12-2009 12:44 ITALIA/Eutelia: Camera e Poste rescindono il contratto di fornitura, proteste dei sindacati
http://avvertenze.aduc.it/notizia/eutelia+camera+poste+rescindono+contratto+fornitura_114974.php
30-12-2009 12:57 FRANCIA/Polizia antidroga a scuola come marines
http://avvertenze.aduc.it/notizia/polizia+antidroga+scuola+come+marines_114978.php
30-12-2009 13:10 IRAN/Tre impiccati per traffico di droghe
http://avvertenze.aduc.it/notizia/tre+impiccati+traffico+droghe_114980.php
30-12-2009 13:19 GRAN BRETAGNA/Infezioni. Aumentano lavandosi le mani in ospedale
http://avvertenze.aduc.it/notizia/infezioni+aumentano+lavandosi+mani+ospedale_114981.php
30-12-2009 14:31 MONDO/2009, Rsf: annus horribilis per giornalisti e blogger
http://avvertenze.aduc.it/notizia/2009+rsf+annus+horribilis+giornalisti+blogger_114985.php
30-12-2009 14:42 FRANCIA/La tv resiste a tutto
http://avvertenze.aduc.it/notizia/tv+resiste+tutto_114983.php
30-12-2009 14:45 MONDO/Ottimisti e pessimisti riguardo all'economia: i francesi quelli che vedono piu' nero
http://avvertenze.aduc.it/notizia/ottimisti+pessimisti+riguardo+all+economia+francesi_114982.php
30-12-2009 14:49 GERMANIA/Stop alle uova da galline allevate in batteria
http://avvertenze.aduc.it/notizia/stop+alle+uova+galline+allevate+batteria_114977.php
30-12-2009 14:53 USA/Class action contro i fornitori di cartongesso scadente che rendeva le case invivibili
http://avvertenze.aduc.it/notizia/class+action+contro+fornitori+cartongesso+scadente_114976.php
30-12-2009 14:56 GERMANIA/Consulenza finanziaria: norme piu' stringenti per le banche a garanzia dei clienti
http://avvertenze.aduc.it/notizia/consulenza+finanziaria+norme+piu+stringenti+banche_114972.php
30-12-2009 15:01 GIAPPONE/Pesce rosso trasparente a fini didattici
http://avvertenze.aduc.it/notizia/pesce+rosso+trasparente+fini+didattici_114969.php
30-12-2009 15:57 ITALIA/Capodanno e feste di piazza. Pagano i contribuenti
http://avvertenze.aduc.it/notizia/capodanno+feste+piazza+pagano+contribuenti_114989.php
30-12-2009 16:02 ITALIA/'Non usare armi improprie, evita l'alcol'. Campagna del e per l'Esercito
http://avvertenze.aduc.it/notizia/non+usare+armi+improprie+evita+alcol+campagna_114990.php
30-12-2009 16:13 ITALIA/Rc Auto. Isvap: piu' sinistri liquidati e piu' velocemente
http://avvertenze.aduc.it/notizia/rc+auto+isvap+piu+sinistri+liquidati+piu_114991.php
30-12-2009 19:18 BOLIVIA/Bevanda a base di foglia di coca
http://avvertenze.aduc.it/notizia/bevanda+base+foglia+coca_114992.php
31-12-2009 09:31 GRAN BRETAGNA/Interrompe discorso della regina con una battuta: dj radiofonico licenziato
http://avvertenze.aduc.it/notizia/interrompe+discorso+della+regina+battuta+dj_114994.php
31-12-2009 09:36 ITALIA/Penali di recesso: Mediaset vuole mantenerle e va al Tar per 'annullare' delibera Agcom e legge Bersani
http://avvertenze.aduc.it/notizia/penali+recesso+mediaset+vuole+mantenerle+va+al+tar_114995.php
31-12-2009 10:30 ITALIA/Sentenza contro The Pirate Bay. Aiip: avra' effetti devastanti per i provider
http://avvertenze.aduc.it/notizia/sentenza+contro+the+pirate+bay+aiip+avra+effetti_115005.php
31-12-2009 10:53 ITALIA/Seconde case: gli italiani preferiscono comprarle all'estero
http://avvertenze.aduc.it/notizia/seconde+case+italiani+preferiscono+comprarle+all_115007.php
31-12-2009 11:04 ITALIA/Il direttore e' responsabile del forum Internet: il tribunale di Firenze 'ribalta' la Cassazione
http://avvertenze.aduc.it/notizia/direttore+responsabile+forum+internet+tribunale_115008.php
31-12-2009 11:45 MONDO/Olanda e Nigeria introducono lo scanner corporale negli aeroporti
http://avvertenze.aduc.it/notizia/olanda+nigeria+introducono+scanner+corporale+negli_115010.php
31-12-2009 12:22 FRANCIA/San Silvestro: bere o guidare?
http://avvertenze.aduc.it/notizia/san+silvestro+bere+guidare_115012.php
31-12-2009 12:41 MONDO/La bussola perde il nord
http://avvertenze.aduc.it/notizia/bussola+perde+nord_115013.php
31-12-2009 14:35 MONDO/Giornalisti uccisi: 2009 anno tragico
http://avvertenze.aduc.it/notizia/giornalisti+uccisi+2009+anno+tragico_115011.php
31-12-2009 14:43 MONDO/Contributi volontari a Wikipedia
http://avvertenze.aduc.it/notizia/contributi+volontari+wikipedia_115009.php
31-12-2009 14:47 GERMANIA/Salmone. Buona la qualita' di quello nei supermercati
http://avvertenze.aduc.it/notizia/salmone+buona+qualita+quello+nei+supermercati_115006.php
31-12-2009 14:51 GERMANIA/Iva ridotta per gli alberghi: che sia a vantaggio dei clienti
http://avvertenze.aduc.it/notizia/iva+ridotta+alberghi+che+sia+vantaggio+dei+clienti_114999.php
31-12-2009 15:10 ITALIA/Turismo avventuroso per piu' di centomila italiani

http://avvertenze.aduc.it/notizia/turismo+avventuroso+piu+centomila+italiani_115014.php
31-12-2009 15:14 GRAN BRETAGNA/Abuso di alcool? Ognuno si paghi l'ospedale
http://avvertenze.aduc.it/notizia/abuso+alcool+ognuno+si+paghi+ospedale_115015.php
01-01-2010 07:36 ITALIA/Scuola, sindacati contro nuovi poteri sanzionatori dei presidi: c'è rischio censura
http://avvertenze.aduc.it/notizia/scuola+sindacati+contro+nuovi+poteri+sanzionatori_115019.php
01-01-2010 07:40 USA/Eutanasia, Corte suprema Montana conferma: è legale
http://avvertenze.aduc.it/notizia/eutanasia+corte+suprema+montana+conferma+legale_115021.php
01-01-2010 07:51 ITALIA/Scuola, sindacati contro nuovi poteri sanzionatori dei presidi: c'è rischio censura
http://avvertenze.aduc.it/notizia/scuola+sindacati+contro+nuovi+poteri+sanzionatori_115022.php
01-01-2010 12:20 CINA/Censura contenuti iPhone. Reporter senza Frontiere chiede conto ad Apple
http://avvertenze.aduc.it/notizia/censura+contenuti+iphone+reporter+senza+frontiere_115023.php
02-01-2010 09:36 ITALIA/Immigrazione, manifestazione a Roma per rispetto tempi di rilascio pds
http://avvertenze.aduc.it/notizia/immigrazione+manifestazione+roma+rispetto+tempi_115024.php
02-01-2010 09:46 ITALIA/Giochi d'azzardo legali: nel 2009 53,4 miliardi, +12,3%
http://avvertenze.aduc.it/notizia/giochi+azzardo+legali+nel+2009+53+miliardi+12_115028.php
02-01-2010 10:05 USA/AT&T vuole disfarsi della telefonia fissa
http://avvertenze.aduc.it/notizia/at+vuole+disfarsi+della+telefonia+fissa_115025.php
02-01-2010 10:07 RUSSIA/Vodka. Contro i falsari il Governo aumenta e blocca il prezzo
http://avvertenze.aduc.it/notizia/vodka+contro+falsari+governo+aumenta+blocca+prezzo_115029.php
02-01-2010 10:14 RUSSIA/Satira. Ricompare in tv quella sui leader politici
http://avvertenze.aduc.it/notizia/satira+ricompare+tv+quella+sui+leader+politici_115030.php
02-01-2010 10:39 ITALIA/I sindacati dicono no allo sciopero degli immigrati
http://avvertenze.aduc.it/notizia/sindacati+dicono+no+allo+sciopero+immigrati_115031.php
02-01-2010 10:57 CINA/Bici elettriche. Legge limita uso: 120 milioni di utenti
http://avvertenze.aduc.it/notizia/bici+elettriche+legge+limita+uso+120+milioni+utenti_115033.php
02-01-2010 10:58 GERMANIA/Uomini in sala parto e la sensazione d'impotenza
http://avvertenze.aduc.it/notizia/uomini+sala+parto+sensazione+impotenza_115034.php
02-01-2010 12:11 DANIMARCA/Vignettista anti-Maometto. Sventato attentato
http://avvertenze.aduc.it/notizia/vignettista+anti+maometto+sventato+attentato_115036.php
02-01-2010 12:16 FRANCIA/La Francia ha 65 milioni di abitanti
http://avvertenze.aduc.it/notizia/francia+ha+65+milioni+abitanti_115037.php
02-01-2010 13:11 ASIA/Nasce la terza zona di libero scambio del pianeta
http://avvertenze.aduc.it/notizia/nasce+terza+zona+libero+scambio+pianeta_115035.php
02-01-2010 13:20 USA/E se gli statunitensi smettessero di pagare i mutui immobiliari?
http://avvertenze.aduc.it/notizia/se+statunitensi+smettessero+pagare+mutui_115032.php
02-01-2010 13:27 FRANCIA/A processo sette locali per violazione delle leggi antifumo
http://avvertenze.aduc.it/notizia/processo+sette+locali+violazione+leggi+antifumo_115027.php
02-01-2010 13:29 USA/Facebook e Twitter, bersagli dei pirati nel 2010
http://avvertenze.aduc.it/notizia/facebook+twitter+bersagli+dei+pirati+nel+2010_115026.php
02-01-2010 14:53 ITALIA/Chi critica Comunione e Liberazione in Lombardia viene punito
http://avvertenze.aduc.it/notizia/chi+critica+comunione+liberazione+lombardia+viene_115038.php
02-01-2010 20:39 GRAN BRETAGNA/Staminali. Arteria 'spaghetto' per facilitare intervento di bypass
http://avvertenze.aduc.it/notizia/staminali+arteria+spaghetto+facilitare+intervento_115039.php
03-01-2010 10:46 IRLANDA/Disobbedienza civile contro legge che censura 'blasfemia'
http://avvertenze.aduc.it/notizia/disobbedienza+civile+contro+legge+che+censura_115040.php
04-01-2010 10:16 U.E./Influenza A. Si differenzia il mercato del vaccino
http://avvertenze.aduc.it/notizia/influenza+si+differenzia+mercato+vaccino_115043.php
04-01-2010 11:20 GRAN BRETAGNA/Grande progetto per ricavare energia pulita dal mare
http://avvertenze.aduc.it/notizia/grande+progetto+ricavare+energia+pulita+dal+mare_115050.php
04-01-2010 11:25 ITALIA/Cani in casa. Tar: no al divieto di possederne piu' d'uno
http://avvertenze.aduc.it/notizia/cani+casa+tar+no+al+divieto+possederne+piu_115047.php
04-01-2010 11:47 ITALIA/Codice di identificazione univoca per i documenti in Internet: accordo Cnr/ministero Beni culturali
http://avvertenze.aduc.it/notizia/codice+identificazione+univoca+documenti+internet_115048.php
04-01-2010 11:53 ITALIA/Prezzi: a dicembre 2009 piu' 1% rispetto ad un anno prima
http://avvertenze.aduc.it/notizia/prezzi+dicembre+2009+piu+rispetto+anno+prima_115052.php
04-01-2010 11:55 GERMANIA/La fantasia dei Comuni per avere più soldi
http://avvertenze.aduc.it/notizia/fantasia+dei+comuni+avere+piu+soldi_115056.php
04-01-2010 11:58 ITALIA/Aumentano i visitatori (e gli incassi) nei parchi di divertimento
http://avvertenze.aduc.it/notizia/aumentano+visitatori+incassi+nei+parchi_115054.php
04-01-2010 12:06 ITALIA/Crescono i ristoranti etnici
http://avvertenze.aduc.it/notizia/crescono+ristoranti+etnici_115058.php
04-01-2010 13:06 USA/Adolescenti: la mancanza di sonno aumenta il rischio di depressione

http://avvertenze.aduc.it/notizia/adolescenti+mancanza+sonno+aumenta+rischio_115061.php
04-01-2010 14:08 MONDO/Sentenza: iPod non causa sordità. Ma la Ue vuole il limite a 80 decibel
http://avvertenze.aduc.it/notizia/sentenza+ipod+non+causa+sordita+ma+ue+vuole+limite_115044.php
04-01-2010 14:12 SPAGNA/Cocaina nascosta tra le banane dei discount Lidl
http://avvertenze.aduc.it/notizia/cocaina+nascosta+banane+dei+discount+lidl_115045.php
04-01-2010 14:33 ITALIA/Intermediazione finanziaria via web. In crescita le ispezioni Consob
http://avvertenze.aduc.it/notizia/intermediazione+finanziaria+via+web+crescita_115062.php
04-01-2010 14:42 FRANCIA/Ostriche/commestibilita'. Non più test tossicologici sui topi
http://avvertenze.aduc.it/notizia/ostriche+commestibilita+non+piu+test+tossicologici_115057.php
05-01-2010 09:03 ITALIA/Automobili. Oltre un milione comprate con gli ecoincentivi
http://avvertenze.aduc.it/notizia/automobili+oltre+milione+comprate+ecoincentivi_115067.php
05-01-2010 09:09 ITALIA/Lotteria Italia. -32% di biglietti venduti
http://avvertenze.aduc.it/notizia/lotteria+italia+32+biglietti+venduti_115068.php
05-01-2010 09:21 TAIWAN/Carni importate. Divieto per quelle Usa
http://avvertenze.aduc.it/notizia/carni+importate+divieto+quelle+usa_115070.php
05-01-2010 09:32 AMERICHE/Narcotraffico. Dea: Al Qaeda alleata con le Farc
http://avvertenze.aduc.it/notizia/narcotraffico+dea+al+qaeda+alleata+farc_115071.php
05-01-2010 10:55 ITALIA/Tv. Governo stanzia 53 milioni per informare gli utenti delle regioni che passeranno al digitale terrestre nel 2010
http://avvertenze.aduc.it/notizia/tv+governo+stanzia+53+milioni+informare+utenti_115080.php
05-01-2010 11:28 U.E./Ryanair nel mirino verbale dell'Antitrust britannica. Replica umoristica della compagnia aerea
http://avvertenze.aduc.it/notizia/ryanair+nel+mirino+verbale+dell+antitrust_115084.php
05-01-2010 12:06 EUROPA/Progetto miliardario per un parco eolico europeo
http://avvertenze.aduc.it/notizia/progetto+miliardario+parco+eolico+europeo_115085.php
05-01-2010 12:40 FRANCIA/Influenza A: annullata la metà degli ordini del vaccino
http://avvertenze.aduc.it/notizia/influenza+annullata+meta+ordini+vaccino_115088.php
05-01-2010 13:00 FRANCIA/Aumentano gravidanze indesiderate tra le adolescenti, il ministro ipotizza distribuzione contraccettivi gratis
http://avvertenze.aduc.it/notizia/aumentano+gravidanze+indesiderate+adolescenti_115089.php
05-01-2010 14:06 SPAGNA/Ryanair non può impedire alle agenzie di viaggio di vendere i suoi biglietti
http://avvertenze.aduc.it/notizia/ryanair+non+puo+impedire+alle+agenzie+viaggio_115078.php
05-01-2010 14:07 AUSTRIA/Alta Corte: no a intervento chirurgico obbligatorio per transessuali
http://avvertenze.aduc.it/notizia/alta+corte+no+intervento+chirurgico+obbligatorio_115082.php
05-01-2010 14:21 GERMANIA/Carte di credito bloccate dal ... 2010
http://avvertenze.aduc.it/notizia/carte+credito+bloccate+dal+2010_115086.php
05-01-2010 14:25 FRANCIA/Biglietti ferroviari d'occasione, un mercato in pieno boom
http://avvertenze.aduc.it/notizia/biglietti+ferroviari+occasione+mercato+pieno+boom_115087.php
05-01-2010 15:14 IRAN/Censura e regime. Vietato agli iraniani i contatti con Bbc, la Voice of America, Radio Israele, Human Rights Watch, Open Society e universita' di Yale
http://avvertenze.aduc.it/notizia/censura+regime+vietato+agli+iraniani+contatti+bbc_115091.php
05-01-2010 15:28 U.E./Telecom Italia in mani spagnole?
http://avvertenze.aduc.it/notizia/telecom+italia+mani+spagnole_115079.php

- Comunicati
30-12-2009 10:22 Aduc - Osservatorio Lecce. Feste natalizie e rifiuti: l'ennesimo fallimento del servizio di raccolta
http://avvertenze.aduc.it/comunicato/aduc+osservatorio+lecce+feste+natalizie+rifiuti_16871.php
30-12-2009 11:30 Cenone di capodanno. Zampone o cotechino?
http://avvertenze.aduc.it/comunicato/cenone+capodanno+zampone+cotechino_16874.php
30-12-2009 11:39 Pesce: consigli contro le truffe
http://avvertenze.aduc.it/comunicato/pesce+consigli+contro+truffe_16875.php
30-12-2009 12:07 Capodanno e alcool. Dopo la nottata arriva un gran mal di testa. I rimedi
http://avvertenze.aduc.it/comunicato/capodanno+alcool+dopo+nottata+arriva+gran+mal+testa_16876.php
31-12-2009 12:12 Regali da cambiare, riparare o restituire. Guida alla garanzia e al diritto di recesso
http://avvertenze.aduc.it/comunicato/regali+cambiare+riparare+restituire+guida+alla_16877.php
02-01-2010 11:48 Windows preinstallato (OEM). Class Action per il rimborso
http://avvertenze.aduc.it/comunicato/windows+preinstallato+oem+class+action+rimborso_16881.php
04-01-2010 11:17 Province. Prosegue inarrestabile la marcia. Nonostante le dichiarazioni contrarie
http://avvertenze.aduc.it/comunicato/province+prosegue+inarrestabile+marcia+nonostante_16887.php
04-01-2010 12:06 Soldi pubblici sperperati. Saletta vip per l'Aduc all'aeroporto di Firenze? No grazie!
http://avvertenze.aduc.it/comunicato/soldi+pubblici+sperperati+saletta+vip+aduc+all_16888.php
04-01-2010 13:53 Come fregare 20 euro alla vecchietta: basta un televisore, un telefonino e l'inefficacia delle

autorita'
http://avvertenze.aduc.it/comunicato/come+fregare+20+euro+alla+vecchietta+basta_16889.php
05-01-2010 10:57 Aduc Immobili – Tarsu e autodenuncia di occupazione-detenzione: si avvicina il termine di scadenza. Che cosa fare.
http://avvertenze.aduc.it/comunicato/aduc+immobili+tarsu+autodenuncia+occupazione_16892.php
05-01-2010 13:37 Vaccino e influenza A. Fazio lo Sciupone. Calza di carbone
http://avvertenze.aduc.it/comunicato/vaccino+influenza+fazio+sciupone+calza+carbone_16893.php
05-01-2010 13:43 Telecom Italia in mani spagnole? La difesa dell'italianita' e' una boiata pazzesca. Subito lo scorporo della Rete
http://avvertenze.aduc.it/comunicato/telecom+italia+mani+spagnole+difesa+dell+italianita_16894.php

- Articoli
02-01-2010 09:04 Eutanasia, la Corte Suprema del Montana la dichiara legale
http://avvertenze.aduc.it/articolo/eutanasia+corte+suprema+montana+dichiara+legale_16879.php
02-01-2010 10:35 Droga. Topolino smentisce Giovanardi. Meglio Pinocchio?
http://avvertenze.aduc.it/articolo/droga+topolino+smentisce+giovanardi+meglio_16880.php

---

LE PETIZIONI DELL'ADUC

Sono due, e sul sito c'è la documentazione che ne spiega i motivi e vi chiede di firmarle.
Vi riportiamo uno stralcio di quanto troverete sul sito.

ONU / VATICANO
La petizione chiede al Segretario generale delle Nazioni Unite di modificare lo status del Vaticano, da "Stato non membro, Osservatore Permanente" con potere di voto, a Organizzazione non governativa con potere consultivo.
http://avvertenze.aduc.it/info/vaticano.php

PER L'ABOLIZIONE DEL CANONE RAI
La petizione rivolta a Camera e Senato chiede l'abolizione del canone/tassa Rai
http://tlc.aduc.it/rai/

Ricordiamo ai lettori che sul portale sono in lettura sei canali tematici con informazioni e consigli quotidiani, tutti editi dall'Aduc:

- Avvertenze
http://avvertenze.aduc.it
Per conoscere i propri diritti e combattere le arroganze di ogni tipo

- Investire Informati
http://investire.aduc.it
Informazione e consulenza finanziaria

- Salute
http://salute.aduc.it
Uno spazio di informazione e discussione basato su un principio essenziale: solo l'individuo può disporre della propria salute. Oltre alla ricerca con le cellule staminali, alla clonazione, all'eutanasia e alla lotta al dolore, ADUC Salute informa su temi come fecondazione assistita, interruzione di gravidanza, tossicodipendenza, contraccezione, sessualità, etc.

- Droghe
http://droghe.aduc.it
Notizie quotidiane sulle droghe con attenzione alla situazione internazionale, alle diverse realtà, ai traffici, all'andamento della "war on drugs", ai sistemi di produzione e di spaccio delle sostanze stupefacenti.

- Telecomunicazioni
http://tlc.aduc.it
I diritti degli utenti di tv, Internet e telefonia

- Immigrazione
http://immigrazione.aduc.it
Diritti degli stranieri in Italia

EDITORIALE

06-01-2010 09:10 **2010/1910/1810/1710/1610/1510/1410... Le nostre liberta', individuali ed economiche....**

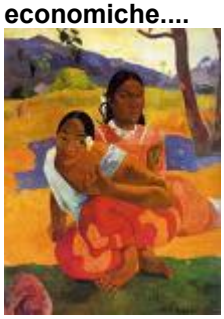

Dai tempi in cui si pagava un fiorino per passare da un territorio ad un altro (ricordate il film con Massimo Troisi e Roberto Benigni ambientato nel 1400 a ridosso della partenza delle caravelle di Colombo verso le Indie), passando per altrettanti secoli in cui ha sempre dominato la lotta dell'essere umano per la propria liberta' e il proprio benessere, con rivoluzioni e guerre che hanno sconvolto completamente il rapporto tra gli umani affermando il principio dell'uguaglianza, siamo arrivati al 2010.
Non ci facciamo prendere dalla "magia dei numeri" ma l'evoluzione del genere umano e' innegabile, indipendentemente dal giudizio che se ne possa dare, evoluzione che ci ha portato a vivere piu' a lungo e con maggiore benessere.
Ma... tra coloro che comandano c'e' sempre stato chi ha tenuto in poco conto il fatto che alcune delle maggiori rappresentazioni di questa evoluzione -mobilita' e informazione, soprattutto- ci avrebbero portato a stretto contatto con modi e pensieri diversi, da sempre ostili per ignoranza reciproca. Contatto che fa scintille dall'insediamento dello Stato di Israele li' dov'e', fino alle pretese egemoniche, culturali e territoriali, di ogni singola ideologia -religiosa o materiale poco importa- convinta di essere nel giusto e per questo mobilitata con qualunque mezzo per affermarlo, proprio come avevano fatto i cristiani con le Crociate.
Quel "poco conto" oggi ci sta facendo tornare indietro su alcune conquiste che sembravano assodate e consolidate. Prima fra tutte la liberta' individuale, sacrificata nel nome del bene e della sicurezza collettiva. Collettivita' che sembra, quindi, scalfire il trono all'individuo. Non solo, ma quest'ultimo, se non si presta spontaneamente a cedere il passo, gli viene imposto pesantemente.
Cos'altro e' la visita corporale completa se vuoi prendere un aereo ed essere sicuro che non ci sia una bomba a bordo? Se non ti sottoponi, non prendi l'aereo... e vai, grossomodo, a piedi... a New Delhi o a Tegucigalpa... cioe', non ci vai!
Cos'altro e' un sistema economico che ti costringe ad essere totalmente in balia delle Fs per prendere un treno, altrimenti non lo prendi... e vai, grossomodo, a piedi... da Torino a Trapani... cioe' non ci vai a meno che non usi l'aereo, ma coi problemi di cui sopra, o decidi di massacrarti in automobile.
Cos'altro e' un sistema economico che -Ue in questo caso- continua a rinnovare pesanti dazi sulle merci provenienti da Paesi piu' poveri che hanno bisogno dei nostri mercati cosi' come noi abbiamo bisogno della loro economicita'.
Ci fermiamo.
C'e' qualcosa che non ha funzionato nella corsa di ognuno verso il perfetto. Qualcosa che riguarda tutti: noi (cioe' quelli che sembravano stare meglio) e gli altri (cioe' quelli che sfruttati da noi sembravano stare peggio).
Cio' che non torna e' il perfetto e la sua ricerca.
In qualunque forma e sfaccettatura lo si voglia affrontare.
Il perfetto e' il contrario dell'essere umano.
Quale migliore forma di passione amorosa verso chi, fisicamente e culturalmente attraente, e' completamente diverso da noi? Cos'altro sono, altrimenti le espressioni pittoriche del francese Gauguin nella polinesiana Tahiti? ***E perche' non dovrebbe essere cosi' anche per l'economia?***
Il diverso ci serve e noi serviamo a lui.
Averlo finora emarginato e bistrattato ci ha solo portato all'involuzione delle nostre liberta' individuali.
Pensiamoci.

(Vincenzo Donvito)

LA SCHEDA PRATICA

05-01-2010 17:27 **INFRAZIONI SEMAFORICHE: regole sui rilevamenti**

Recenti casi, polemiche e sentenze di vario grado (compreso la Cassazione) talvolta diffuse con poca chiarezza, hanno creato confusione e incertezza su un argomento molto sentito dal cittadino, quello delle multe semaforiche "automatiche".

E' necessario fare chiarezza cosi' da rendere consapevole il cittadino delle regole e delle effettive possibilita' di contestare le multe ritenute ingiuste.

LE NORME
Il primo riferimento e' l'articolo 41 del codice della strada (d.lgs.285/92), che ai commi 9/10/11 regola il passaggio dei veicoli ai semafori.

Durante il periodo di accensione del verde i veicoli possono procedere verso tutte le direzioni consentite dalla segnaletica verticale ed orizzontale ma non possono impegnare l'area di intersezione se i conducenti non hanno la certezza di poterla sgombrare prima dell'accensione della luce rossa (...).
Durante il periodo di accensione del giallo i veicoli non possono oltrepassare la striscia di arresto a meno che vi si trovino cosi' prossimi, al momento dell'accensione della luce gialla, che non possano piu' arrestarsi in condizioni di sufficiente sicurezza; in tal caso essi devono sgombrare sollecitamente l'area di intersezione con opportuna prudenza.
Durante il periodo di accensione del rosso i veicoli non devono superare la striscia di arresto; in mancanza di tale striscia i veicoli non devono impegnare l'area di intersezione, ne' l'attraversamento pedonale, ne' oltrepassare il segnale, in modo da poterne osservare le indicazioni.

Il riferimento in caso di infrazione e' invece l'art.146 comma 3, che cita:
"Il conducente del veicolo che prosegue la marcia, nonostante che le segnalazioni del semaforo o dell'agente del traffico vietino la marcia stessa, e' soggetto "alla sanzione amministrativa del pagamento di una somma da euro 155 a euro 624".

Sull'annosa questione del fermo dei veicolo da parte degli agenti il discorso e' ad oggi molto simile ad altri casi dove la maggioranza delle rilevazioni e' automatica (vedi autovelox per gli eccessi di velocita').

E' vero infatti che vale sempre il principio generale -sancito dall'art.200 del codice della strada- per cui quando possibile la contestazione dev'essere immediata, con il fermo del conducente e la notifica del verbale nelle sue mani. E' vero anche che lo stesso codice della strada prevede, all'art.201 e sempre in termini generali, la possibilita' di contestare l'infrazione successivamente nei casi in cui non sia possibile farlo subito, con invio differito del verbale a casa dove dev'essere riportata la motivazione del mancato fermo.

L'attraversamento col rosso e' pero' stato inserito (dal 2003, vedi *) tra quei casi per i quali l'art.201 suddetto (comma 1 bis lettera b) sancisce che il fermo immediato NON E' NECESSARIO, in deroga alla regola generale.

Si tratta di casi, come il sorpasso vietato, l'assenza del conducente, l'utilizzo di apparecchiature a rilevamento automatico debitamente omologate, per i quali sul verbale e' sufficiente sia riportata una dicitura che faccia riferimento al codice della strada art. 201 comma 1 bis (lettera b nel caso di passaggio con semaforo rosso).

Per quanto riguarda il passaggio col rosso, inoltre, allo stesso art.201 comma 1 ter (introdotto anche questo nel 2003*) e' disposto che qualora il rilevamento avvenga con apparecchiature debitamente omologate la presenza degli organi di polizia non e' necessaria.

(*) Queste modifiche, introdotte dall'art.4 del DL 151/2003, hanno cambiato radicalmente l'assetto normativo al riguardo, dando sempre piu' via libera alle rilevazioni automatiche senza la presenza degli agenti, sia per quanto riguarda il rilevamento degli eccessi di velocita' (tramite autovelox) sia per quanto riguarda i rilevamenti al semaforo.

LE APPARECCHIATURE PER IL RILEVAMENTO AUTOMATICO
Come avviene per le rilevazioni della velocita' (vedi autovelox) anche nel caso di rilevazione del passaggio col rosso le apparecchiature eventualmente utilizzate debbono essere omologate dal Ministero dei Trasporti ed utilizzate nel rispetto di tale omologazione.

A seguito della riforma del codice della strada del 2003, piu' precisamente dal 18/3/2004, ha preso il via l'omologazione degli apparecchi a rilevamento automatico, i quali attualmente sono praticamente tutti omologati per la rilevazione senza la presenza degli agenti, con specifiche regole di installazione ed uso.

In genere e' previsto l'obbligo di installare l'apparecchio in posizione fissa e protetta, non manomettibile o oscurabile, di produrre documentazione fotografica dove sia visibile il semaforo con lo scatto di due immagini, una all'atto di superamento della linea di arresto e una successiva, quando il veicolo si trova al centro dell'intersezione. Sulle foto, inoltre, deve apparire almeno la localita' dell'infrazione, la data e l'ora. Non ci risulta invece, a differenza di quanto vale per gli autovelox, obbligo di segnalazione della presenza dell'apparecchio.

Il riferimento da tener presente e' il decreto di omologazione della singola apparecchiatura. TUTTI i decreti sono visionabili cliccando qui

Ne citiamo alcuni:
- **T RED** (decreto di approvazione n. 3458 del 15/12/05; estensioni n. 19403 del 27/7/06 e n. 48534 del 9/6/08).
- **T RED** Speed (approvazione 34047 del 16/4/08).
- **Vista RED** (approvazione162 del 23/2/06; estensioni 60298 dell'11/12/06 e 57768 dell'11/7/08).
- **Photored F17A** (conferma approvazione 1130 del 18/3/04; estensione 16708 del 19/2/07).
- **Photored F17D** (approvazione 47017 dell'11/5/2009).
- **Velocar Red&Speed** (decreto di approvazione 56214 dell'8/7/08)
- **Traffistar SR 520** (approvazione 47177 del 4/6/08).
- **L'Autostop k20** (conferma approvazione 1135 del 18/3/04).
- **il Traffiphot III G** (conferma approvazione 1132 del 18/3/04).
- **L'Italian Red Speed TM** (conferma approvazione 1131 del 18/3/04).

Per quanto riguarda la taratura, il Ministero precisa, come per gli autovelox, che non e' necessaria alcuna taratura perche' non si tratta di strumenti di misura che ricadono nella disciplina della legge 273/1991 istitutiva del servizio nazionale di taratura.
Dello stesso parere la Cassazione, che ha analizzato il punto nella sentenza 19775/2009.
Tuttavia, il manuale tecnico degli apparecchi puo' prevedere controlli periodici obbligatori sulla funzionalita', ripresi poi nel decreto di omologazione.
Non ci risulta in ogni caso alcun obbligo di riportare sul verbale della multa la periodicita' e gli esiti di tali controlli.

LA GIURISPRUDENZA, LE CIRCOLARI, I PARERI
La Cassazione
Molta attenzione, nel valutare la giurisprudenza su questo argomento spesso sbandierata dai media come "rivoluzionaria", va fatta relativamente alle modifiche che il codice della strada, specificatamente l'art. 201, ha subito nel 2003 e relativamente al fatto, conseguente, che sono variate le omologazioni e gli utilizzi degli apparecchi rilevatori, come gia' visto.

Sono tipici esempi tre recenti sentenze di Cassazione, la 8465/2006, la 7388/2009 e la 23084/2009, tutte piu' o meno sopravvalutate dalla maggiorparte dei media.
I casi trattati sono, rispettivamente, del 2002, dei primi del 2003 e del 16 Marzo 2004, data questa che precede (pur se di soli due giorni) l'emanazione dei decreti di omologazione emanati a seguito della riforma del 2003.
Non solo: le tre sentenze si basano principalmente sul fatto che (all'epoca) la disposizione che preveda il fermo come NON necessario nel caso di passaggio col rosso fosse contenuta in un semplice decreto di regolamentazione del codice della strada (D.p.r.495/92 art.384). Dopo la riforma del 2003, invece, tale disposizione e' stata introdotta direttamente nel codice, unitamente al comma (1ter) che prevede espressamente che gli strumenti automatici possano essere utilizzati senza la presenza degli agenti.

L'unico principio che emerge dalle sentenze e che puo' essere semmai utilizzato nelle contestazioni e' quello per cui la rilevazione automatica "si presta a possibili errori, in tutti i casi in cui, il veicolo, pur avendo impegnato l'incrocio correttamente col semaforo a luce verde, sia costretto a fermarsi, subito dopo al crocevia, per possibili ingorghi, con la conseguente rilevazione non completa delle varie fasi, che solo la presenza del vigile puo' evitare."
E' pero' da osservare che un'asserzione del genere, da sola, potrebbe non risultare sufficiente soprattutto relativamente alle prove in mano agli agenti (due fotografie, in genere). Ovviamente tutto dipende dal caso specifico e dagli elementi in mano al soggetto che intende opporsi. Una contestazione valida per tutti non

esiste, come nella maggioranza dei casi che coinvolgono le multe stradali.

Nota: dello stesso tenore numerose precedenti pronunce di Cassazione, come la sentenza 23301/2005 riferita ad un caso del 2001.

Ancora Cassazione....
Una sentenza che offre invece uno spunto interessante, anche per eventuali contestazioni, e' la 24248 del 17/11/2009. Essa punta il dito sul fatto che il codice della strada, nel prevedere la non necessarieta' del fermo, parla di "attraversamento di un incrocio con il semaforo indicante la luce rossa" (art.201 comma 1 bis lettera b), tagliando fuori dalle nuove disposizioni introdotte del 2003 tutti i casi in cui il semaforo NON sia posto ad un incrocio di strade. I giudici ne desumono, quindi, che in questi casi valgono le regole generali secondo cui il fermo deve avvenire, quando possibile, e l'eventuale impossibilita' deve essere riportata in modo chiaro sul verbale (e ovviamente valutata caso per caso).

La nota ministeriale e il il chiarimento dell'Avvocatura
Il Ministero dell'Interno, con parere 369 del 17/1/08, avrebbe espresso l'opinione (non vincolante e poi sottoposta al parere all'Avvocatura dello Stato) secondo cui per l'installazione degli apparecchi automatici rilevatori di passaggio col rosso occorrerebbe, come per gli autovelox, l'autorizzazione prefettizia nelle strade di cui all'art.4 DL 121/2002 (extraurbane secondarie e urbane di scorrimento).
Per l'Avvocatura dello Stato (parere 46819 del 10/4/08) tale "licenza" prefettizia non e' invece necessaria, ma occorre una delibera del Comune che motivi le ragioni (di esigenze di traffico e sicurezza) che hanno portato all'installazione degli apparecchi automatici. Sara' poi il singolo giudice di pace eventualmente adito che decidera' in merito a tali ragioni e all'eventuale mancato rispetto delle disposizioni del decreto di omologazione riguardo all'installazione e all'uso del singolo apparecchio.

Il Ministero dei Trasporti, con nota del 16/7/07 (n.67906) ribadisce che per i dispositivi appositamente approvati per funzionare in modalita' totalmente automatica, senza la presenza degli organi di polizia stradale, non vi e' obbligo di contestazione immediata dell'infrazione, ai sensi dell'ari. 201 c. 1-bis lett. b) e c. 1-ter. c.d.s.

DURATA DEL GIALLO E SEMAFORI "TRUCCATI"
Sulla durata del giallo l'unico la legge non si esprime. L'unico riferimento sono alcune normative tecniche richiamate dalla nota del Ministero dei Trasporti del 16/7/07 (n.67906).

Il Ministero chiarisce che la legge (art.41 c.10 c.d.s) non indica una durata minima del periodo d'accensione della luce gialla, ma si limita ad affermare un principio generale che regola il passaggio dei veicoli (vedi sopra).
Le norme tecniche al riguardo vengono invece dettate da organismi di unificazione o da enti di ricerca. In particolare lo studio prenormativo pubblicato dal CNR il 10.09.2001, "Norme sulle caratteristiche funzionali e geometriche delle intersezioni stradali", al paragrafo 6.7.4 "Determinazione dei tempi di giallo", indica durate di 3, 4 e 5 secondi per velocita' dei veicoli in arrivo pari, rispettivamente, a 50, 60 e 70 km/h.
In presenza di traffico pesante con veicoli di lunghezza massima pari a 18.75 m, ivi compresi autocarri, autobus, filobus, autotreni, autoarticolati, autosnodati, filosnodati e vetture tramviarie, e' indicata una durata di 4 secondi anche per velocita' di 50 km/h.

Nella pratica, ai fini della massima uniformita' applicativa, si adottano generalmente tempi fissi di 4 e 5 secondi, rispettivamente su strade urbane ed extraurbane.

Al di la' di queste generiche indicazioni, non e' pero' facile ne' immediato appurare quale sia la durata giusta del giallo in casi specifici e dimostrare che un Comune abbia "truccato" un semaforo, anche perche' -ripetiamo, perche' e' rilevante- non esiste nessuna norma di legge che regola tale durata.

In molti Comuni italiani sono state invece scoperte truffe che riguardavano gli appalti per l'istallazione degli apparecchi automatici, con indagini penali e sequestri disposti dalle varie procure.

Nei casi specifici, che vanno valutati individualmente, e' sensato opporsi a multe elevate da apparecchi sottoposti a indagini, sia che queste riguardino l'installazione e il funzionamento sia che riguardino gli appalti.

In generale, e' sensato contestare gli utilizzi irregolari (e in questo fanno fede principalmente i decreti di omologazione) tenendo sempre presente che comunque **l'esito dei ricorsi e' legato alla soggettiva decisione del giudice di pace al quale ci si rivolge.**
Difficilmente, al di la' degli sbandieramenti dei media, si ottengono "annullamenti collettivi" di verbali da parte dei Comuni o miracolose "sanatorie", salvo casi particolari che, ripetiamo, vanno valutati specificatamente.

SEMAFORI "AUTOVELOX" ILLEGITTIMI
Lo ha chiarito piu' volte il Ministero dei trasporti (pareri 66135 dell'11/8/08, 110094 del 3/12/07, 84083 del 19/9/07, 56296 del 12/6/07) e la Cassazione ha ribadito il punto (sentenza 26359/2007).

Gli impianti semaforici che si attivano al superamento del limite di velocita' dei veicoli in transito sono pericolosi per la circolazione e non sono ammessi dal codice stradale.
Sono inoltre previste sanzioni sia per i produttori che per gli utilizzatori.

Il Ministero chiarisce anche che non sono state emanate omologazioni per tali impianti. Infatti gli apparecchi costruiti per rilevare sia gli eccessi di velocita' sia il passaggio col rosso (tipo il "Velocar Red&Speed" e il "Traffistar SR 520") sono omologati per l'uso disgiunto delle due funzionalita'.

LINK UTILI
- Multe codice strada. Annullabili quelle per semaforo rosso? Non proprio: clicca qui
- Accertamenti con apparecchiatura "photored": occorre la contestazione immediata?: clicca qui
- MULTE PER VIOLAZIONI AL CODICE DELLA STRADA: IL VERBALE E LA SUA NOTIFICA: clicca qui
- MULTE PER VIOLAZIONI AL CODICE DELLA STRADA: LE SANZIONI E IL PAGAMENTO: clicca qui
- MULTE PER VIOLAZIONI AL CODICE DELLA STRADA: COSA FARE (pagamento o ricorso): clicca qui

(Rita Sabelli)

LA PULCE NELL'ORECCHIO
di: Annapaola Laldi

01-01-2010 20:19 **CAPODANNO 2010: come un augurio... Saper vedere il sole che nasce**

"Tutto ha il suo momento, e ogni evento ha il suo tempo sotto il cielo
[...]
"Un tempo per demolire e un tempo per costruire [...]", dice la sapienza biblica di Qoelet.

Istintivamente siamo più portati a vedere il bello e il buono nel costruire piuttosto che nel demolire. E l'idea di farlo, specialmente per qualcosa che ci è (stato) caro e utile, ci procura un senso di smarrimento.
Ma può esserci qualcosa per cui valga la pena demolire?
Ecco che cosa ne pensa un contemporaneo, l'americano Thomas Moore.

"Un pellegrino percorreva una lunga strada, quando un giorno passò accanto a quello che gli parve un monaco seduto in un campo. Vicino c'erano degli uomini che lavoravano a un edificio in pietra.
'Sembrate un monaco', disse il pellegrino.
'Lo sono', disse il monaco.
'Chi sono quelli che lavorano all'abbazia?'.
'I miei monaci', disse l'uomo. 'Io sono l'abate'.
'E' bello vedere venir su un monastero' disse il pellegrino.
'Veramente loro lo stanno demolendo', disse l'abate.
'Perché mai?', chiese il pellegrino.
'Perché in questo modo, all'alba possiamo vedere il sole che nasce', disse l'abate".

E dunque: che chi scrive queste noterelle e chi le legge sappia vedere il sole che nasce...

NOTA:
Il brano è tratto, con il gentile permesso dell'editore, da: Thomas Moore, Nel chiostro del mondo, traduzione di Paolo Donfrancesco, Moretti & Vitali [www.morettievitali.it], Bergamo 1996, p. 28

Di Thomas Moore si può vedere anche Come un intermezzo (15.6.2009).

10 anni di auguri
1.1.2001 AUGURI, SI'. E POI? (con Il "dialogo di un venditore di almanacchi e di un passeggere di G. Leopardi)

1.1.2002 COME UN AUGURIO... IN COMPAGNIA DI LAO TZU (cap. LXVII Tao te ching)

1.1.2003 COME UN AUGURIO (Anonimo - Hammarskjöld)

1.1.2004 COME UN AUGURIO (Saba "Più non mi temono i passeri")

1.1.2005 CAPODANNO 2005: COME UN AUGURIO... (Qohelet 11,1)

1.1.2006 1° GENNAIO 2006: COME UN AUGURIO... (Lao Tze: 26/63)

1.1.2007 CAPODANNO 2007: COME UN AGUGURIO... (Tante specie di amore meraviglioso)

1.1.2008 CAPODANNO 2008. COME UN AUGURIO ... SOGNIAMOCI A VICENDA! (Danilo Dolci)

1° GENNAIO 2009: COME UN AUGURIO... NEL RISPETTO TREPIDANTE DEL NOSTRO E ALTRUI TEMPO (Qoelet, 3,1-8)

MEDICARE?
di: Giuseppe Parisi

04-01-2010 10:01 **La Rete vi fara' liberi, noi non lo vogliamo... Tecnologie e futuro dell'umanita'. Auspicio per il 2010**

Esiste un rapporto diretto tra la memoria di un popolo e il livello di democrazia. Memoria come elemento centrale, struttura non costante. Studiosi di epigenetica affermano che il DNA e' investito dal vissuto, incamerandone dati, odiernamente non sensibili e registrabili, e tali sono tramandati tra generazioni; ad esempio spiegherebbe gli assetti comportamentali e temperamentali degli individui, oltremodo accenderebbe anche l'ipotesi di una memoria collettiva di gruppi sempre piu' grandi ed estesi quali l'identita' nazionale, come linea predominante di comportamenti di un popolo rispetto ad altri.
Contro tali ipotesi, alcuni studiosi di neuroscienze e delle psicoscienze asseriscono che la memoria umana non e' lineare. In altre parole non esiste una "memoria storica", i ricordi sono rimaneggiati ogni volta che li rievochiamo, che l'organismo da se' edifica nuove sinapsi che si dotano di "processi" cognitivi alternativi, il passato acquisisce nuovi significati alla luce di cio' che e' il nostro presente.

Inoltre i pensieri rievocabili dalla memoria raggiungono una percentuale molto bassa, la maggior entita' di questi e' andata perduta e difficilmente ripristinabile -almeno al momento delle conoscenze scientifiche attuali- pur se esistono eccezioni, come certe memorie "conflittuali" rievocate anche sotto l'effetto di stupefacenti minori.
Cosi', nei processi di memorizzazione il cervello umano e animale memorizza informazioni con meccanismi associativi. Ad esempio l'odore del profumo della donna che amiamo, il rumore sinistro avvenuto durante un qualsiasi trauma. Questi ultimi sembrano essere tanto profondi quanto "registrati" chimicamente, e determinate molecole chimiche farmacologiche, somministrate a ridosso del trauma, riescono a rimuoverli.
La memoria e' impressa nella struttura tessutale del sistema nervoso. Ricerche scientifiche su cellule del sistema nervoso isolate in vitro, hanno mostrato una capacita' di memorizzazione delle informazioni. Nella specie umana le informazioni sono riorganizzate insieme al turnover fisiologico dei neuroni umani, il risultato sara' che un concetto verbale non evoca i medesimi significati tra persone di generazioni differenti, ma anche all'interno della medesima vita di un soggetto.
Ad esempio, la parola **"razzismo"** alcuni decenni fa muoveva emozioni e pensiero non simili a quelli delle nuove generazioni.
E' sufficiente il passaggio di una singola generazione per modificare, invertire il carico dei significati associati a un singolo pensiero.
Pensiamo al significato di **"patria"**, oggi trasformato in "Dio, Patria, Famiglia", estremamente differente dal significato dei tempi di Ugo Foscolo, versione radicata che ha consentito la composizione di una delle poesie

piu' famose al mondo "A Zacinto", versione di "Patria" piu' laica e liberale di quella odierna.
Pochi decenni fa il termine **"olocausto"** muoveva timore e angosce, indignazione e rabbia, oggi alcuni non sanno cosa sia.
Certe tecnologie, come la televisione, hanno peggiorato la natura umana. Per propria peculiarita',la televisione gioca un ruolo di cancellazione e rimaneggiamento di ogni informazione: la velocita' di sintesi delle notizie non permette una razionale riorganizzazione, lasciandola all'istante emotivo che e' rimosso in quello successivo.
Tutto cio' crea un vuoto irrazionale, una schiavitu' del pensiero e dell'azione umana. Crea una marginalizzazione, stagnazione di sentimenti profondi impossibilitati a emergere in superficie, condizionamenti della mente umana che nell'era della non-TV non erano presenti. Pertanto, le TV assumono un ruolo cruciale nella stagnazione delle idee e del pensiero umano. Meccanismo sufficiente a comprendere le responsabilita' di coloro i quali hanno possibilita' di controllarne i contenuti.

Ma oggi e' in atto un processo inverso, attraverso il personal computer e la Rete. Per proprie caratteristiche questi strumenti danno possibilita' di mettere in comunicazione la gente, eguagliando Rete alla piazza, componendo il pensiero e l'azione, facendo emergere le necessita' umane che sono inconsce e mediate da madre natura: l'interazione con i propri simili.
A differenza della televisione, che costringeva la singola persona alla passivita' di assorbimento inconscio di qualsiasi contenuto, la Rete permette un'interazione viva e, soprattutto, qualcosa di molto piu' importante, la memorizzazione dei contenuti rappresentabili sotto forma di memoria viva e associata alle emozioni.
In altre parole, i computer del futuro saranno sempre piu' evoluti e intelligenti, tanto da poter "imitare" le funzioni del cervello umano, potranno conservare "la memoria" e le emozioni associate, nonche' trasmetterla ai posteri.
Non e' difficile comprendere quanto potra' cambiare il mondo del domani, le generazioni che verranno saranno quelle che avranno una memoria puntuale e oggettiva della propria vita, una memoria che sara' situata al di fuori del loro cervello pur essendo interrogabile, incrociabile, confrontabile. Non c'e' alcuna ombra di dubbio che la possibilita' di confrontare, interrogare, sono gli elementi che per loro caratteristiche fanno evolvere il pensiero umano in uno "stadio superiore", tipico dei grandi pensatori dopo un'intera vita di meditazione. ***Questo stadio di grande saggezza internautizzata, sara' a disposizione di un bambino di soli sei anni!*** Oggi l'unico mezzo per tramandare pensiero ed emozioni sono i libri, che lasciano un sufficiente spazio d'immaginazione personalizzabile e non obiettiva, finalizzata alla somma di errori fino al risultato opposto. Ad esempio un avvenimento raccontato di bocca in bocca diventa, dopo alcuni passaggi, una storia in sostanza opposta all'originale; e' quello che e' avvenuto per la Bibbia e la storia del Cristo.
Il digitale e la creazione di computer intelligenti cancellera' il margine di errore, tramandando nel tempo e nella storia l'oggettivita' dei singoli avvenimenti.
Il computer, secondo menti brillanti oggi in vita quali il premio Nobel Rita Levi Montalcini, saranno intelligenze artificiali, cervelli espansi a nostra disposizione. Il neurone biologico imparera' a dialogare con i cervelli espansi artificiali? E' una risposta che presto, conosceremo.
Quello che al momento ci chiediamo e' perche' su tante possibilita' per l'umanita' del futuro, i politici oggi al potere sembrano quasi preoccuparsene... con i continui tentativi di mettere "sotto controllo" lo sviluppo successivo della banda larga e delle Reti, oltremodo del futuro dei social network. Quello che ci lascia piu' rammaricati per questa miopia interessata e' il potenziamento delle politiche della TV. ***E' come dire: la Rete vi fara' liberi, noi non lo vogliamo.***

Caro Presidente del Consiglio dei ministri, se e' vero -come lo e'- che lei ha il grande desiderio di restare nella memoria della storia del mondo e di questo Paese, ci ascolti e lasci perdere il Nucleare, superato e pericoloso anche per i suoi figli; per il Ponte sullo stretto di Messina, invece, si potra' spendere molto meno.
Operi perche' questo Paese divenga il piu' informatizzato al mondo, la banda larga e il wireless in ogni angolo anche il piu' lontano e remoto, e l'alfabetizzazione -al momento povera e frammentata- diventi conoscenza di secondo livello. **Doni in ogni piazza, ogni locale la connessione Internet,** si possa essere ovunque con il proprio computer, al mare, nei parchi seduti comodamente nelle panchine. Faccia che un bambino a dieci anni abbia consolidate conoscenze informatiche, e che abbia un fluente inglese da poter seguire un film in lingua originale senza difficolta'. **L'Italia per magia cambiera'**. Conoscenza, diritto, legalita' si muoveranno come un venticello fresco che avvolgera' ognuno e ciascuno di noi, ogni mafia antica e moderna si sciogliera', compresa la politica e ogni amministrazione a essa connivente. Lei Presidente passera' alla storia come l'uomo che ha garantito la pace, la conoscenza, il diritto, la legalita', la liberta', la democrazia, di questo Paese e nel mondo.
Si fidi di noi, e' l'auspicio piu' sincero per questo nuovo anno 2010.

FAMIGLIA E INDIVIDUO
di: Emmanuela Bertucci

30-12-2009 10:29 **Separazione coniugale. Quando 'andarsene' e' abbandono del tetto: le conseguenze**

Sfatiamo una credenza di molti: non e' vero che l'abbandono del tetto coniugale non e' piu' reato, ne' e' vero che non e' piu' una possibile causa di addebito della separazione. La convivenza e' uno dei "doveri" di assistenza familiare (morale e materiale) cui i coniugi si obbligano contraendo matrimonio. Venir meno ad uno di questi doveri puo' avere delle conseguenze sia nell'esito della successiva separazione, sia sotto un profilo di responsabilita' penale.

Il reato penale
L'art. 570, comma 1, del codice penale sanziona chi –abbandonando il domicilio domestico– si sottrae agli obblighi di assistenza familiare: il reato e' punito con la pena alternativa della reclusione fino a un anno o con la multa da euro 103 a euro 1.032. Andarsene di casa, dunque, e' reato –ma con molte eccezioni.
Se i coniugi si stanno separando, chiaramente cio' non vuol dire che debbano continuare a convivere finche' non ci sia la separazione legale. Ma in quale momento della "separazione" si puo' andare a vivere altrove senza rischiare una querela da parte dell'altro coniuge? Per evitare una possibile incriminazione penale occorrera' prima presentare domanda di separazione e solo successivamente cambiare abitazione (art. 146 del codice civile).
Indubbiamente non costituira' reato l'allontanamento concordato con il coniuge, ne' sara' punibile chi abbia abbandonato il tetto coniugale (anche prima della proposizione della domanda di separazione) nel caso in cui sussistano delle ragioni che non consentono la prosecuzione della vita sotto lo stesso tetto, siano personali o economiche.

Abbandono del tetto coniugale e addebito della separazione
Se l'allontanamento dalla casa familiare avviene in una delle circostanze appena indicate (dopo la proposizione di domanda di separazione, in accordo con l'altro coniuge o se la prosecuzione della vita coniugale e' diventata impossibile), esso non potra' essere causa di pronuncia di addebito della separazione da parte del giudice. Negli altri casi (ad esempio, un coniuge che senza dare spiegazioni all'altro abbandoni la casa senza intenzione di farvi ritorno), il coniuge "abbandonato" potra' chiedere al giudice la dichiarazione dell'addebito. Sebbene l'attuale addebito della separazione sia cosa ben diversa dalla separazione per colpa prevista nel vecchio sistema del diritto di famiglia, cio' non di meno ne permane il carattere latamente sanzionatorio per aver violato i doveri coniugali, carattere che esplica i suoi effetti sulle vicende patrimoniali e successorie dei coniugi. Il giudice, pronunciando la separazione, su richiesta di una delle parti puo' dichiarare a quale dei due coniugi la separazione sia addebitabile. La dichiarazione di addebito ha due conseguenze:
- fa sorgere, in capo al coniuge al quale la separazione non e' stata addebitata, il diritto di ricevere quanto necessario per il proprio mantenimento, qualora non abbia redditi propri. In questo caso, il coniuge "trasgressore" potra' essere condannato a provvedere al mantenimento dell'altro in proporzione all'entita' dei suoi redditi (art. 156 del codice civile);
- comporta la perdita dei diritti successori (che permangono invece fra i coniugi separati senza addebito) ai sensi degli articoli 548 e 585 del codice civile.

Infine, l'eventuale addebito della separazione a carico di uno dei coniugi non ha alcuna influenza, o alcun rapporto, con l'affidamento dei figli, ne' con il dovere di entrambi i genitori di provvedere alle loro esigenze economiche, educative, morali. Il coniuge cui la separazione sia stata addebitata avra' nei confronti dei figli gli stessi diritti e doveri dell'altro genitore, e non sara' passibile, sol per l'addebito, di provvedimenti "afflittivi" nel rapporto con essi per quanto concerne l'affidamento condiviso, o in caso di affidamento ad uno solo dei genitori di diminuzione dei diritti di visita e frequentazioni ne' di aumento dell'assegno di mantenimento dei figli.

VIGNETTA

31-12-2009 14:21 **Saluto all'anno andato**
Joshua Held

GIANNINO

04-01-2010 14:13 **Le quattro 'I' del Governo**

NOTIZIE

30-12-2009 09:35 **ITALIA/Pillola del giorno dopo: avvertimento dell'Ordine dei Medici contro Silvio Viale**

Silvio Viale ha reso pubblico che, a seguito del procedimento disciplinare aperto per avere prescritto la contraccezione di emergenza (pillola del giorno dopo) in varie occasioni pubbliche, l'ordine dei Medici di Torino gli ha inflitto la condanna dell'AVVERTIMENTO.
Durante una conferenza stampa, il ginecologo e dirigente di Radicali Italiani, ha ricordato come vi sia una mobilitazione nazionale da parte dell'Associazione Luca Coscioni, ed ha esordito dicendo di essere "amareggiato, deluso, ma non scoraggiato" e che considera il provvedimento una "ingiustizia, che non tiene conto del valore informativo e preventivo delle prescrizioni in una situazione di insufficienza del sistema sanitario", aggiungendo "di non avere mai distribuito le ricette come se fossero volantini, ma di avere sempre compilato le ricette in modo individuale, trattandosi peraltro di ricette di tipo nominale e non ripetibile". "E' chiaro che continuerò a prescrivere la ricette in ogni occasione, 24 ore su 24, come forma di legittima difesa a tutela principale delle pazienti, come a tutela esclusiva delle pazienti e' la necessita' terapeutica di abolire la ricetta". Silvio Viale ha annunciato il ricorso alla Commissione Centrale Esercenti le Professioni Sanitarie (c/o il Ministero della Salute) e ha concluso dicendo che "e' ora che anche in Italia si attivi la procedura per l'abolizione della ricetta e che, se non lo faranno le ditte farmaceutiche, e' possibile che l'iniziativa sia presa da altri soggetti in rappresentanza dei pazienti, delle donne, dei loro partner e delle loro famiglie."
Igor Boni, segretario dell'Associazione Radicale Adelaide Aglietta, ha annunciato l'invio di una lettera aperta al Presidente dell'Ordine di Torino, Prof. Amedeo Bianco, che e' anche Presidente della FNOMCeO, confidando in un incontro ed in un adesione alla richiesta di abolire la ricetta per la contraccezione di emergenza. Nella lettera, tra l'altro, vi e' scritto "Non vi sembra incredibile che l'Ordine si spenda per limitare la possibilita' d'azione del dott. Viale (che prescrive ricette anche per sopperire al boicottaggio di altri) e non faccia assolutamente nulla contro chi, in barba a qualsiasi legge e con l'alibi dell'obiezione di coscienza, quelle ricette non le prescrive costringendo le donne, a Torino come a Roma, a percorsi umilianti e stressanti per ottenere quello che le donne americane o francesi possono avere andando nella farmacia piu' vicina, senza l'obbligo della ricetta?"

30-12-2009 09:38 **ITALIA/Multe semaforo rosso. Cassazione: la foto non basta**

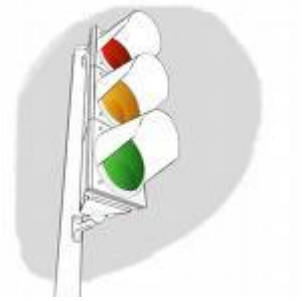

Senza contestazione immediata da parte degli accertatori, la multa per attraversamento con semaforo rosso, rilevata da apparecchiature elettroniche, non e' valida. Lo stabilisce la sentenza n.27414/2009 della Cassazione, depositata il 28 dicembre.
"L'assenza non occasionale di agenti operanti non appare consona all'utilizzazione di un apparecchio di rilevamento automatico, ne' appare superabile alla luce del disposto dell'art. 384 del regolamento di attuazione", per cui le multe col photored devono essere annullate.
Un giudice di Busto Arsizio aveva annullato la multa di un automobilista della provincia di Varese e il Comune aveva fatto ricorso in Cassazione. La sentenza non si basa sulle omologazione degli apparecchi semaforici che, dal 18 marzo 2004, deve essere rifatta per tutti, perche' e' successiva: secondo i giudici il contesto in cui avviene il passaggio col rosso deve essere verificato dalla presenza fisica di un agente perche' puo' avvenire anche per motivi non illegittimi.

30-12-2009 10:35 **GERMANIA/Cellulari. Ricercatore tedesco svela codici Gsm: potrebbe intercettare telefonate e sms**

Un giovane ricercatore tedesco, Karsten Nohl (foto), ha svelato il codice di protezione utilizzato dalla rete di telefonia mobile Gsm per le telefonate tramite cellulare. Con questi dati, gia' disponibili su internet, un semplice Iphone di ultima generazione potrebbe intercettare telefonate e sms.
Nohl ha precisato durante il Chaos Communication Congress a Berlino che il suo intento e' 'puramente accademico' per illustrare la vulnerabilita' della rete Gsm attualmente utilizzata da circa tre miliardi di utenti in tutto il mondo. Il codice di protezione e' stato decifrato con un sistema open source, al quale dall'estate scorsa hanno partecipato 25 hacker.
Secondo la Gsm Association, il metodo presentato da Nohl 'e' teoricamente fattibile ma improbabile nella realizzazione'.
L'iniziativa dell'esperto d'informatica - ha detto una portavoce al New York Times - 'viola le leggi negli Usa e in Inghilterra'.

30-12-2009 10:45 **ITALIA/Cala il prezzo del gas, aumento per l'elettricita', ma il saldo per le famiglie e' negativo**

L'Autorita' per l'energia ha stabilito una riduzione del 2,2% dei prezzi di riferimento dell'energia elettrica per il primo trimestre del 2010 e un incremento del 2,8% per quelli del gas. Lo comunica l'Authority in una nota. Per la famiglia media il costo dell'energia elettrica si ridurra' di 10 euro l'anno mentre quella del gas crescera' di 26 euro. Nel complesso quindi la bolletta di luce e gas crescera' dell'1,1%, pari a 16 euro l'anno.

30-12-2009 10:51 **ITALIA/Autostrade: sventagliata di aumenti tariffari**

Dal prossimo 1 gennaio 2010 scattano gli adeguamenti delle tariffe di pedaggio autostradale delle societa' concessionarie. Lo comunica l'Anas indicando che 'sono stati firmati, infatti, i decreti di concerto dei ministri delle Infrastrutture e dei Trasporti e dell'Economia e delle Finanze che, sulla base dell'istruttoria condotta dall'Anas, fissano il livello degli aumenti tariffari'. Aumenti proposti dall'Anas sulla base delle convenzioni stipulate con le societa' concessionarie.
L'istruttoria ha tenuto conto per ciascuna Societa' concessionaria della relativa situazione giuridica, con particolare riferimento agli impegni assunti dalle Societa' per nuovi investimenti e per la manutenzione della rete.
Gli aumenti sono:
del 2,40% per Autostrade per l'Italia, la concessionaria (gruppo Atlantia) che gestisce la principale rete autostradale italiana;
Ativa 6,23%;
Autostrada del Brennero 1,60%;
Brescia-Padova 6,56%;
Centropadane 0,74%;
CISA 1,76%;
Fiori S.p.A. 1,15%;
Milano Serravalle Milano Tangenziali 1,41%;
Tangenziale di Napoli 2,17%;
Rav 0,94%;
Salt 1,50%;
Sat 2,11%;
Autostrade Meridionali 1,43%;

Satap tronco A4 (Novara Est-Milano 15,83%;
Torino-Novara Est 15,29%);
Satap tronco A21 9,70%;
Sav (Autostrada 1,36%;
Raccordo Gran S. Bernardo 1,04%);
Sitaf 2,35%; Torino-Savona 1,47%;
Strada dei Parchi 4,78%.
Non sono stati riconosciuti incrementi tariffari per il Consorzio per le Autostrade Siciliane (Messina-Catania e Messina-Palermo), per Autovie Venete S.p.A. e per Asti-Cuneo.
Inoltre, le tariffe di pedaggio della societa' Cav sono state ridotte, rispettivamente, del 1,00% per l'A4 Venezia-Padova tangenziale ovest di Mestre e raccordo con aeroporto Marco Polo, e del 1,18% per il Passante di Mestre.

30-12-2009 11:28 **ITALIA/I dati di ottobre penalizzano le tv locali: resisteranno all'avvento del digitale terrestre?**

Crisi nera per le tv locali. Dalla Puglia alla Lombardia fioccano i segni meno negli ascolti nel mese di ottobre. I dati Auditel (elaborati da *Italia Oggi*) evidenziano che i contatti di Telenorba (che rimane al primo posto tra le locali) sono stati meno di 1,4 milioni, in calo dell'8,5%. Anche 7 Gold Telepadova, Telecapri, Telenova, Antennatre perdono. Tra le piu' grandi, tiene solo Telelombardia a 1,275 milioni di contatti. Il passaggio al digitale terrestre, a cui le emittenti locali giungono poco preparate, potrebbe ulteriormente pregiudicare la situazione. E non mancano previsioni di un drastico ridimensionamento del numero di emittenti, col il definitivo abbandono del segnale analogico.

30-12-2009 12:20 **ITALIA/Case. Istat: in lieve calo il costo per costruire**

Nel terzo trimestre del 2009 l'indice del costo di costruzione di un fabbricato residenziale, con base 2005 = 100, ha registrato una variazione di meno 0,1 per cento rispetto al trimestre precedente e di meno 1,0 per cento rispetto al terzo trimestre del 2008. Gli indici di gruppo del terzo trimestre del 2009 hanno registrato, rispetto al trimestre precedente, un incremento dello 0,1 per cento per la Mano d'opera e diminuzioni dello 0,5 per cento per i Materiali e dello 0,2 per cento per i Trasporti e noli. Rispetto al corrispondente trimestre dell'anno precedente, il costo della Mano d'opera è aumentato del 2,3 per cento, mentre quello dei Materiali è diminuito del 5,9 per cento e quello dei Trasporti e noli ha segnato una variazione di meno 0,1 per cento. Dati Indice Istat dal rapporto sul costo di costruzione di un fabbricato residenziale.

30-12-2009 12:44 **ITALIA/Eutelia: Camera e Poste rescindono il contratto di fornitura, proteste dei sindacati**

La Camera e le Poste hanno annunciato la decisione di rescindere il contratto di fornitura con Agile-Eutelia per affidarlo ad altri. Lo riferisce la Fim, sottolineando che questo avviene proprio nei giorni in cui il tribunale ha deciso la custodia giudiziaria della società, aprendo una nuova fase nella durissima vertenza.
"Denunciamo questa gravissima decisione - spiega la Fim - presa malgrado l'impegno assunto dal consiglio dei ministri su proposta del sottosegretario Gianni Letta, ma soprattutto in spregio a quanto i lavoratori stanno facendo. Questi lavoratori senza retribuzione da diversi mesi, senza rimborsi per le spese sostenute e con una vertenza durissima sulle spalle, hanno comunque mantenuto l'attività produttiva a loro spese nella certezza che, una volta risolto il nodo della proprietà, avrebbero avuto una base da cui ripartire, un portafoglio clienti importante mantenuto grazie al loro impegno".

30-12-2009 12:57 **FRANCIA/Polizia antidroga a scuola come marines**

Gendarmi e poliziotti a fianco dei presidi negli istituti scolastici a rischio per combattere la delinquenza nelle scuole. E' la nuova strategia annunciata dal presidente Nicolas Sarkozy all'indomani di una spedizione punitiva in un liceo della banlieue parigina, nel marzo scorso, e di cui oggi Le Figaro pubblica i dettagli.
Il piano, denominato **Sages** ('*Sanctuarisation globale de l'espace scolaire"* - purificazione totale delle zone scolastiche), riguarda finora dodici istituti, quattro licei e otto scuole medie in diversi dipartimenti francesi, ma nel 2010 dovrebbe essere ampliato, visto che sono 184 gli istituti scolastici considerati a rischio.
La nuova 'tattica' prevede tre fasce di controllo concentriche attorno a ogni scuola: nella prima, quella piu' vicina all'istituto, i gendarmi incaricati della prevenzione lavorano a contatto con i presidi e le associazioni di genitori e studenti, e identificano eventuali delinquenti o spacciatori di droga. Le informazioni vengono quindi trasmesse ai colleghi che si trovano nel secondo cerchio, fuori dalla scuola, che organizzano pattugliamenti molto visibili come deterrente. Nella terza fascia infine, le forze dell'ordine localizzano le abitazioni dei presunti delinquenti, moltiplicano i controlli e, se necessario, intervengono per arrestarli.

30-12-2009 13:10 **IRAN/Tre impiccati per traffico di droghe**

Tre uomini condannati a morte per traffico di stupefacenti sono stati impiccati nel carcere di Isfahan, nell'Iran centrale. Lo scrive oggi il quotidiano governativo Iran.
Il giornale precisa che le esecuzioni sono avvenute ieri e identifica i tre come Qodrat, di 55 anni, Mostafa, di 44, e Khan Mohammad, di cui non precisa l'eta'.
Sale cosi' ad almeno 270 il numero delle esecuzioni capitali in Iran nel 2009 secondo fonti di stampa locali. Nel 2008, secondo Amnesty International, erano state 346.

30-12-2009 13:19 **GRAN BRETAGNA/Infezioni. Aumentano lavandosi le mani in ospedale**

Lavarsi le mani in ospedale sembrerebbe essere un ottimo metodo per evitare la trasmissione di germi e malattie, ma per Hugh Pennington, professore emerito di batteriologia dell'Universita' di Aberdeen (Scozia), in realta' questo sistema peggiorerebbe le cose, aumentando di fatto il rischio di infezioni. Questo perche' negli ospedali, i rubinetti dei lavandini pullulano di germi pericolosi, che infettano pazienti, infermieri, dottori e visitatori. "E' necessario che i rubinetti classici siano rimpiazzati da quelli automatici, a infrarossi, che non necessitano di essere toccati per essere attivati", ha detto Pennington. "Questa tecnologia esiste da tempo, la utilizzano negli aeroporti e perfino nei mattatoi, ma non abbastanza negli ospedali. E' assurdo", ha aggiunto. Pennington ritiene che la sostituzione dei rubinetti possa fare la differenza nel caso di trasmissione di infezioni e malattie. "E' importante, quando si lavano le mani, che esse non vengano ricontaminate. Ma toccando le manopole dei rubinetti si vanifica di fatto l'atto di essersi lavati le mani dall'inizio. Cio' potrebbe spiegare i recenti casi di epidemie infettive negli ospedali inglesi, come ad esempio quella da Clostridium difficile che ha colpito 6.855 persone in un periodo da aprile a giugno di quest'anno. "Sostituire i rubinetti verrebbe a costare, certo", ha detto Pennington. "Ma ne varrebbe la spesa.

Mi sorprende che gli ospedali ci stiano mettendo tutto questo tempo. Non e' stato fatto abbastanza per arginare la diffusione di infezioni", ha concluso.

30-12-2009 14:31 **MONDO/2009, Rsf: annus horribilis per giornalisti e blogger**

Settantasei giornalisti uccisi nel 2009, il 26% in piu' rispetto al 2008; 33 rapiti (+13%); 573 arrestati (-14%); 1.456 aggrediti o minacciati (+56%); 570 media censurati (+61%); 157 giornalisti fuggiti dal loro Paese; 1 blogger morto in prigione; 151 blogger o cyber-dissidenti arrestati (+155%); 61 blogger aggrediti (+35%); 60 Paesi colpiti dalla censura di Internet (+62%). E' il bilancio annuale di Reporters sans frontieres sulla liberta' di stampa nel 2009.
L'anno - sottolinea Rsf nel rapporto, pubblicato oggi - e' stato caratterizzato da due eventi drammatici, 'il piu' grande massacro di giornalisti commesso in una sola giornata, ovvero l'uccisione di 30 professionisti perpetrata da una milizia privata di un governatore a sud delle Filippine, e l'ondata di arresti e condanne senza precedenti di giornalisti e bloggers in Iran', dopo la rielezione del presidente Ahmadinejad.
Le guerre e i periodi elettorali hanno rappresentato le principali minacce per i giornalisti nel 2009. Inoltre 'i blogger e i siti Internet sono presi di mira sempre di piu' dalla censura e dalla repressione', rileva Rsf che, per la prima volta dall'apparizione di Internet, ha registrato 151 casi di bloggers, cyber-dissidenti ed utenti del web imprigionati per aver espresso sulla rete le proprie opinioni. Per la prima volta e' inserito anche il numero dei reporter costretti all'esilio perche' vittime di intimidazioni o minacce di morte: sono 157.
+26% GIORNALISTI UCCISI - Quasi tutti sono morti nel loro Paese: la maggior parte in Asia-Pacifico (44). Sono aumentati i rapimenti e altre forme di violenza come aggressioni e minacce (929 casi del 2008, 1.425 del 2009): e' soprattutto nel continente americano che i giornalisti sono piu' esposti (491 casi). E' cresciuto anche il numero dei media censurati, con piu' di 560 casi. E' leggermente diminuito, invece, quello dei giornalisti arrestati (673 nel 2008, 542 nel 2009), grazie alla relativa riduzione delle limitazioni alla liberta' in Asia.
VIOLENZE ELETTORALI - E' stato il caso dei 30 giornalisti assassinati sull'isola di Mindanao, impegnati in un servizio su un candidato, oppositore di un leader locale, che si voleva presentare alle regionali del 2010. In generale, i problemi maggiori sorgono all'annuncio dei risultati. Inoltre l'audacia dei giornalisti nei periodi pre o post-elettorali e' stata sanzionata con la detenzione, maltrattamenti e pene detentive in alcuni casi pesanti.
OLTRE 150 BLOGGER E CYBER-DISSIDENTI IMPRIGIONATI - Per la prima volta risultano almeno 151 casi: una cifra che illustra la repressione che imperversa contro la rete in una decina di Paesi, come Iran, Cina, Tunisia, Thailandia, Arabia Saudita, Vietnam e Uzbekistan. I Paesi democratici non restano a guardare: mentre parecchi Stati europei optano per nuove misure di controllo della rete in nome della lotta alla pedopornografia o alla contraffazione, l'Australia ha annunciato l'intenzione di rendere obbligatorio un sistema di filtraggio, estremamente pericoloso per la liberta' d'espressione.
I MEDIA SOTTO PROCESSO - Ad oggi sono 168 i giornalisti in prigione nel mondo, il numero piu' elevato dal 1990.
L'ESILIO PER SOPRAVVIVERE - Sono circa 157 i reporter costretti a scegliere l'esilio, spesso in condizioni molto difficili. L'esodo dei giornalisti e dei bloggers iraniani (piu' di una cinquantina) - o dei loro colleghi dello Sri Lanka (non meno di 29 casi) e' stato massiccio. Per non parlare di Africa, Guinea, Afghanistan, Pakistan, Messico, Colombia ed Etiopia.

30-12-2009 14:42 **FRANCIA/La tv resiste a tutto**

A dispetto di Internet, Facebook, Twitter e videogiochi, la televisione rimane il media più consumato nell'arco della giornata. Secondo il sindacato nazionale della pubblicità televisiva (SNPTV), tra gennaio e dicembre 2009 i francesi sono stati davanti al piccolo schermo in media per 3 ore e 24 minuti ogni giorno -una durata assolutamente stabile da un anno all'altro. Anzi, la platea preferita dai pubblicitari, formata dalle casalinghe sotto i 50 anni, ha aumentato gli ascolti di 7 minuti arrivando a 4h02.

30-12-2009 14:45 **MONDO/Ottimisti e pessimisti riguardo all'economia: i francesi quelli che vedono piu' nero**
Alcuni cittadini di Usa, Gran Bretagna, Francia, Germania, Italia e Spagna sono stati interpellati da Harris per il *Financial Times*, curioso di sapere se ritengano che il loro tenore di vita sia migliore di dieci anni fa e come vedano le prospettive personali di qui al 2010. Risultato: i francesi detengono il punteggio più alto di risposte a carattere negativo in 4 dei 5 principali quesiti; il 44% ritiene che il proprio tenore di vita peggiorerà e la stessa quota pensa che ci sia stato un peggioramento rispetto al 2000; solo in materia di sicurezza sono meno pessimisti degli italiani: il 44% contro il 46%. I secondi per pessimismo sono i britannici. Viceversa, negli Stati Uniti, pur colpiti pesantemente dalla recessione, i cittadini sono più ottimisti degli europei.

30-12-2009 14:49 **GERMANIA/Stop alle uova da galline allevate in batteria**

Dal primo gennaio, nei supermercati tedeschi non saranno più in vendita uova di galline allevate in gabbia in batteria. C'è da precisare che, su pressione dei consumatori, i negozianti avevano optato già da qualche tempo per le uova di galline allevate all'aperto o comunque con sistemi più accettabili.

30-12-2009 14:53 **USA/Class action contro i fornitori di cartongesso scadente che rendeva le case invivibili**

All'inizio Pat e Dave Stanley pensavano che la loro nuova casa a Vero Beach (Florida) fosse stregata. La luce delle lampadine s'affievoliva improvvisamente e dopo pochi secondi tornava alla normalità. Anche il trenino elettrico faceva le bizze. E poi in casa c'era un inspiegabile cattivo odore, Pat soffriva di mal di testa e Dave aveva spesso gli occhi rossi. Il loro non è un caso isolato; migliaia di proprietari raccontano storie simili. E si è scoperto che li accomuna il fatto d'aver istallato del cartongesso importato dalla Cina, da cui si sprigionano vapori di acido solfidrico, reponsabili dei disagi descritti. La fabbrica cinese ha radice tedesca in quanto fa parte del gruppo Knauf, uno dei maggiori produttori di cartongesso. Ora Knauf si trova a dover fronteggiare un'imponente azione collettiva (class action, intentata da 2000 proprietari di case, cui s'aggiungeranno probabilmente altri. L'accusa riguarda case costruite tra il 2006 e il 2007, soprattutto in Florida e Louisiana.

30-12-2009 14:56 **GERMANIA/Consulenza finanziaria: norme piu' stringenti per le banche a garanzia dei clienti**
Poiché dopo l'insolvenza di Lehman sono venute alla luce molti brutti casi di consigli sbagliati da parte dei consulenti bancari, il legislatore tedesco ha elaborato nuove regole che entreranno in vigore il primo gennaio 2010. Le due principali sono: la prescrizione per una consulenza sbagliata passa da tre a dieci anni; il cliente ha sette giorni per recedere da una transazione di titoli.
Sono norme gravose per gli istituti di credito in termini di rischio e di costi, perciò le banche stanno correndo ai ripari. La principale contromossa è la rinuncia a trattare direttamente con il cliente la compravendita di singoli titoli, e ottenere invece da lui il mandato a gestire l'intero patrimonio, di cui gli darà conto a posteriori.

30-12-2009 15:01 **GIAPPONE/Pesce rosso trasparente a fini didattici**

Dei ricercatori giapponesi hanno allevato carassi dorati (pesci rossi) trasparenti, il cui cuore pulsante e altri organi sono visibili attraverso la pelle e le squame prive di pigmento; è osservabile persino il loro minuscolo cervello sopra gli occhi neri, spiega Yutaka Tamaru dell'Università Mie. A quale scopo? Nelle lezioni di anatomia potrebbero sostituire sezioni di animali per lo studio degli organi interni. Si calcola che i pesci potranno raggiungere i 25 centimetri di lunghezza e vivere una ventina d'anni, e avere perciò una lunga carriera come oggetto di studio. Intanto, un gruppo di ricerca dell'Università di Hiroshima ha annunciato che il prossimo anno saranno commercializzabili rane trasparenti. Son state allevate già nel 2007, e sono destinate anche loro a scuole e laboratori, ma potrebbero essere vendute anche come animali domestici.

30-12-2009 15:57 **ITALIA/Capodanno e feste di piazza. Pagano i contribuenti**

Crisi o non crisi, anche quest'anno per San Silvestro le amministrazioni comunali hanno organizzato feste e veglioni in piazza, spendendo cosi' parte delle risorse a propria disposizione. Ma i divertimenti, scrive Confedilizia in una nota, non li paga il sindaco, ma i cittadini che pagano le tasse, i quali si augurano che nel 2010 i soldi vengano spesi in modo piu' virtuoso.
Secondo l'associazione delle proprieta' edilizia non e' un caso, infatti, che le aliquote Ici siano alte nei Comuni dove si svolgono le manifestazioni: e' il caso di Roma, Bologna e Napoli (Ici ordinaria al 7%), dove a Capodanno ci saranno i concerti rispettivamente al Colosseo, in Piazza Maggiore, e in piazza del Plebiscito.

30-12-2009 16:02 **ITALIA/'Non usare armi improprie, evita l'alcol'. Campagna del e per l'Esercito**

L'Esercito in campo contro gli abusi di alcol. 'Non usare armi improprie, evita l'alcol': e la bottiglia finisce schiacciata sotto lo scarponcino militare.
Sono lo slogan e l'immagine che campeggiano su un poster realizzato dal Comfoter, il Comando delle Forze Operative Terrestri, distribuito a tutti i reparti dell'area operativa, territoriale e scolastica della Forza armata.
L'obiettivo della campagna di prevenzione, rivolta a tutto il personale militare, e' quello di 'contrastare uno dei principali fattori di rischio per la salute ed il benessere dei giovani'. L'Esercito vuole richiamare l'attenzione di tutti sul fatto che 'l'alcol e' una sostanza tossica, potenzialmente pericolosa e puo' indurre dipendenza' e che i giovani, con o senza le stellette, 'sono in genere i piu' vulnerabili'. Da qui la necessita' di una informazione sempre piu' capillare e puntuale e l'idea di stampare il poster, che si propone di 'incrementare il grado di consapevolezza dei giovani rispetto ai rischi connessi all'uso/abuso di alcol e di sensibilizzare allo sviluppo di una maggiore coscienza e responsabilita''.
La campagna informativa dell'Esercito punta anche a far conoscere la gravita' delle malattie conseguenti all'abuso di alcol e il loro impatto sociale. 'In Italia - viene sottolineato - benche' il consumo generale di bevande alcoliche sia diminuito, il fenomeno dell'alcolismo nei giovani, e piu' specificamente nella fascia d'eta' che va dai 12 ai 29 anni, e' in netta crescita. Inoltre, per i giovani, l'alcol e' la causa del 50% degli 8.000 decessi ('attivi e passivi') per incidenti stradali e della meta' dei 170.000 ricoveri e delle 20.000 invalidita' permanenti quale conseguenza evitabile di una guida in stato di ebbrezza'. E cosi': 'Non usare armi improprie, evita l'alcol'.

30-12-2009 16:13 **ITALIA/Rc Auto. Isvap: piu' sinistri liquidati e piu' velocemente**

Nel 2008 la velocita' di liquidazione dei sinistri e' aumentata sia come numeri (69,7% contro il 61,5% del 2007) sia come importi (42,2% contro il 34,6% del 2007).
Nello stesso tempo, sono diminuiti i cosiddetti sinistri senza seguito (sinistri che, dopo essere stati denunciati, non danno luogo ad esborso) passati dal 10,01% del 2007 all'8,67% del 2008). Lo rende noto l'Isvap che con circolare statistica consultabile sul proprio sito fornisce dati ed indicatori tecnici annuali relativi sia alle coperture di Responsabilita' civile auto (Rc Auto) sia alle garanzie ad esso accessorie (ramo Corpi di Veicoli terrestri).
La velocita' di liquidazione si e' incrementata anche per il ramo corpi di veicoli terrestri sia come numeri (dal 78,3% del 2007 all'83,7% del 2008) sia come importi (dal 68,8% del 2007 al 74,5% del 2008). I dati riflettono gli effetti positivi indotti dalla procedura di risarcimento diretto con particolare riguardo alla velocita' di liquidazione dei sinistri.

30-12-2009 19:18 **BOLIVIA/Bevanda a base di foglia di coca**

Dal prossimo anno la Bolivia produrra' la "Coca Colla", una bevanda a base di foglie di coca che si coltivano nella provincia centrale di Cochabamba. Lo ha dichiarato il viceministro boliviano dello Sviluppo Integrale e della Coca, Jeronimo Meneses.
Il viceministro ha presentato alla stampa la prima bottiglia di "Coca Colla", con un'etichetta a sfondo rosso, dichiarando che il prodotto sara' "presto in vendita". La bevanda verra' prodotta a Cochabamba, dove si trovano le maggiori coltivazioni illegali di coca.
"La Coca Colla sara' parte dell'industrializzazione della foglia di coca" ha dichiarato Meneses. L'iniziativa e' un progetto privato appoggiato dal governo boliviano.
In Bolivia sono gia' in commercio diversi prodotti a base di foglie di coca, come te', sciroppi, dentifrici, liquori, torte e caramelle. Il presidente boliviano, Evo Morales, che in passato e' stato un coltivatore di coca, ha annunciato pochi giorni fa una riforma legislativa che permettera' un aumento della produzione legale. Attualmente la legge boliviana limita la coltivazione di coca a 12mila ettari di terra, che aumenteranno a 20mila ettari con la nuova riforma proposta da Morales.
L'obiettivo dell'Esecutivo e' incoraggiare tutte le iniziative di industrializzazione di questa coltivazione. Secondo un recente dossier dell'Ufficio delle Nazioni Unite contro la Droga e il Crimine la Bolivia ha prodotto nel solo 2009 ben 54.000 tonnellate di coca.

31-12-2009 09:31 **GRAN BRETAGNA/Interrompe discorso della regina con una battuta: dj radiofonico licenziato**

Il dj di una radio inglese è stato licenziato per aver interrotto il tradizionale discorso di Natale della Regina d'Inghilterra e averlo definito "noioso". Tome Binn - cosí si chiama l'uomo - si è giustificato dicendo che non era sua intenzione "ledere" sua Maestà, e che stava semmai cercando di uscire da una situazione imbarazzante con una battuta.
La questione era delicata: la trasmissione integrale del discorso di Natale era infatti dovuta, secondo il moderatore, a un "errore di regia": "Volevo solo risolvere la cosa, cosí ho fatto una battuta". La 'battuta' era rivolta ai molti britannici che ritengono la famiglia reale un importante fattore turistico, sebbene i francesi abbiano tagliato la testa al re e ció nonostante abbiano ancora molti turisti. Non si è fermato qui.
Come ciliegina sulla torta ha lanciato il pezzo di successo di George Michael "Last Christmas", affermando che "una regina caccia l'altra", utilizzando la parola inglese "Queen" nel doppio senso di sovrano e gay.
Binn ha fatto oggi diverse interviste e interventi su internet per lamentarsi del suo licenziamento improvviso da parte del gruppo Orion Media, proprietario della radio privata Brmb, che ha sede a Birmingham, Inghilterra centrale. Nel suo messaggio annuale diffuso nel giorno di Natale, la monarca ha reso un omaggio solenne alle truppe britanniche impegnate in Afghanistan.

31-12-2009 09:36 **ITALIA/Penali di recesso: Mediaset vuole mantenerle e va al Tar per 'annullare' delibera Agcom e legge Bersani**

Rti, societa' interamente controllata da Mediaset, ha impugnato al Tar del Lazio la delibera con cui l'Autorita' per le garanzie nelle comunicazioni le ha ordinato di adempiere agli obblighi previsti dalla legge 40 del 2007 (legge Bersani) in materia di costi a carico degli utenti in caso di recesso anticipato e di recesso dalle offerte promozionali stabiliti nelle condizioni generali di fornitura dei servizi Mediaset Premium. In particolare la delibera, che risale al 23 settembre, apprende *Radiocor*, impone a Rti di addebitare all'utente che esercita il recesso anticipatamente rispetto alla naturale scadenza contrattuale di

un'offerta di listino un importo complessivo non superiore a 8,34 euro, iva inclusa, anziche' i 30 euro previsti nelle formule in abbonamento ai servizi Mediaset Premium. La delibera impone inoltre a Rti di "addebitare all'utente che esercita il recesso anticipatamente rispetto alla durata di un'offerta promozionale un importo sostanzialmente inferiore allo sconto fruito, ovvero la sola parte eventualmente corrispondente ai costi effettivamente sostenuti dall'operatore sino a quel momento, con esclusione dunque della restituzione del mancato guadagno". Durante l'istruttoria, Rti ha fornito all'Autorita' la disponibilita' a decurtare i costi relativi alla fase iniziale del rapporto per ridurre i costi di recesso a 15 euro iva inclusa. La societa' chiede l'annullamento, previa sospensione, della delibera. Si attende ora la fissazione dell'udienza per la discussione del ricorso.

31-12-2009 10:30 **ITALIA/Sentenza contro The Pirate Bay. Aiip: avra' effetti devastanti per i provider**

L'Associazione Italiana Internet Provider (AIIP) denuncia gli effetti devastanti che potrebbe dispiegare sui fornitori di accesso e sugli utenti dell'Internet italiana la sentenza n. 49437/09 della Corte di Cassazione che ha condannato il sito svedese The Pirate Bay nella parte in cui dispone che "il giudice può disporre il sequestro preventivo del sito web il cui gestore concorra nell'attività penalmente illecita di diffusione nella rete internet di opere coperte da diritto d'autore, senza averne diritto, richiedendo contestualmente che i provider del servizio di connessione internet escludano l'accesso al sito al limitato fine di precludere l'attività di illecita diffusione di tali opere".
AIIP, prosegue l'associazione, pur essendo in prima linea per sostenere il rispetto della legge, la collaborazione con le Autorità pubbliche e il principio della personalità della responsabilità penale, resta fermamente contraria a qualsiasi ipotesi di responsabilizzazione dei fornitori italiani di accesso ad Internet per gli atti commessi dagli utenti dei servizi internet.
Se atti illeciti sono stati commessi e se sono stati commessi in Italia, i soli a dover rispondere sono coloro che li hanno commessi. Non è ancora chiaro a tutti che se si deve disporre il sequestro di un sito, questo deve essere eseguito presso il fornitore del servizio di hosting. Disporre invece l'inibizione dell'accesso ad un sito (servizio o contenuto) come forma di sequestro surrettizia è tanto sbagliato sotto il profilo giuridico, quanto inutile sotto quello tecnico. L'unico modo di sequestrare un sito in hosting all'estero è la rogatoria internazionale.
L'Aiip ha anche formulato un articolato parere evidenziante gli errori della sentenza.

31-12-2009 10:53 **ITALIA/Seconde case: gli italiani preferiscono comprarle all'estero**

Aumentano le 'seconde' case che gli italiani acquistano all'estero. Piu' 20%, rispetto al 2008, nel 2009 il numero delle compravendite: 35.000 nel 2009, 29.300 l'anno prima. Ancora piu' al rialzo le previsioni per il 2010: 38.000. Secondo lo studio nel 2009 le seconde case acquistate dalle famiglie italiane all'estero hanno superato quelle in Italia, che sono state 34.000. Sono gli Stati Uniti il paese preferito, un quarto delle compravendite e' avvenuto tra New York e Los Angeles.

31-12-2009 11:04 **ITALIA/Il direttore e' responsabile del forum Internet: il tribunale di Firenze 'ribalta' la Cassazione**

Un sito Internet va considerato un prodotto editoriale a tutti gli effetti. Il tribunale di Firenze emette una sentenza che ribalta una precedente sentenza della Cassazione. Secondo il giudice fiorentino, infatti, il direttore (giornalista) di un sito e' responsabile anche della sezione dei commenti (forum). La sentenza e' la numero 982 del 2009, originata da una causa che vedeva coinvolto l'ex sindaco di Firenze, Leonardo Domenici, che era stato oggetto di ingiurie sul forum. Per questo, ha deciso il giudice, il direttore

deve rispondere penalmente perche' non ha vigilato.

31-12-2009 11:45 **MONDO/Olanda e Nigeria introducono lo scanner corporale negli aeroporti**

L'Olanda e la Nigeria hanno deciso di dotare alcuni aeroporti di scanner personali per individuare qualsiasi elemento sospetto, anche non metallico, prima dell'imbarco. La decisione nasce dal fallito attentato sul volo Amsterdam-Detroit del 25 dicembre, quando un nigeriano, proveniente da Lagos, era riuscito a nascondere la polvere esplosiva con cui avrebbe voluto far saltare l'aereo. "E' stato deciso d'utilizzare scanner corporali a Schiphol (aereoporto di Amsterdam, ndr) per tutti i voli verso gli Stati Uniti", ha dichiarato **la ministra degli Interni, Guusje ter Horst.** Ci vorranno tre settimane per mettere a punto il sistema e l'Olanda non ha bisogno dell'autorizzazione del Parlamento europeo per usare il dispositivo, ha chiarito. Ma non ci sono abbastanza strumenti (150.000 euro l'uno) per controllare tutti i passeggeri in partenza per gli Usa. Coloro che non passano dallo scanner saranno "ispezionati minuziosamente", ha concluso la ministra
In Nigeria il dispositivo riguarderà in un primo tempo quattro aeroporti internazionali: di Lagos, Abuja, Kano e Port-Harcourt.

31-12-2009 12:22 **FRANCIA/San Silvestro: bere o guidare?**

Se il 90% dei francesi conta di bere alcol al veglione di San Silvestro, il 51% non sa ancora come gestirà la questione alcol-guida, rileva un sondaggio *TNS direct* per *Prévention routière*. Dunque, la sera del 31 dicembre 9 francesi su 10 intendono bere, soprattutto champagne e vino, e il 66% almeno tre bicchieri. I due terzi staranno a casa, ma il 22% intende usare un'auto privata, il 12% come guidatore. Complessivamente, la questione dell'alcol e della guida si porrà per il 43% dei francesi: o perché si spostano in macchina, o perché sono i loro invitati a farlo (il 58% percorrerà una decina di chilometri e il 10% oltre 50 km). Interpellati su come risolveranno la questione alcol-guida, il 51% risponde di non aver adottato misure particolari. Tra coloro che prevedono di bere troppo, il 20% pensa di dormire lì dove si trova e il 14% di designare un "capitano della serata" (che non beve e guida). Viceversa, l'idea di moderare i consumi sfiora solo il 3% degli intervistati... Infine, il 76% ritiene che i controlli sull'alcolemia dovrebbero essere "più numerosi del solito, poiché ci vuole molta fermezza in queste occasioni", ma il 24% pensa invece che ci vorrebbe una "certa tolleranza".

31-12-2009 12:41 **MONDO/La bussola perde il nord**

Per chi l'avesse dimenticato, il polo Nord geografico non corrisponde al polo Nord magnetico -il punto verso cui convergono le bussole inventate dai cinesi attorno all'anno Mille e, più recentemente, quelle degli aerei e delle navi. Secondo le ultime rilevazioni effettuate in loco nell'aprile 2007 da un'équipe franco-canadese, il polo Nord magnetico si trova a circa 550 chilometri a sud del polo Nord geografico, al largo dell'isola canadese di Elesmere, a esattamente 83,95° di latitudine nord e a 121,02° di longitudine ovest. Oltre a essere uno scarto significativo, non cessa di variare nel tempo. Da una decina d'anni, il polo Nord magnetico si sposta di 55 km all'anno verso la Russia. Abbastanza per confondere le carte. La causa? Probabilmente ci sono stati dei bruschi cambiamenti a migliaia di chilometri sotto terra, come ha spiegato la settimana scorsa Arnaud Chulliat in una conferenza dell'American Geophysical Union (AGU) a San Francisco. E ciò impone di aggiornare le carte utilizzate per la navigazione aerea e marina. Perché malgrado la comparsa del GPS, i piloti d'aereo di linea o delle navi continuano a fidarsi delle loro bussole per orientarsi, e lo stesso vale per i militari e i petrolieri nelle esplorazioni *offshore*. Infine, se il

fenomeno descritto dovesse proseguire al ritmo e nelle direzione attuali, le famose aurore boreali che si formano sopra il polo Nord magnetico, sarebbero più visibili sopra la Siberia che sopra il Canada come oggi.

31-12-2009 14:35 **MONDO/Giornalisti uccisi: 2009 anno tragico**

Con 113 assassini di giornalisti, il 2009 è stato uno degli anni peggiori per la stampa, denuncia la Federazione internazionale dei giornalisti, che chiede all'ONU d'agire per proteggerli. Le Filippine, il Messico e la Somalia sono "i Paesi più pericolosi", sostiene la federazione, e ricorda il massacro a novembre di 31 giornalisti e operatori dei media nelle Filippine oltre alle recenti violenze in Messico e Somalia.

31-12-2009 14:43 **MONDO/Contributi volontari a Wikipedia**

Coloro che gestiscono l'enciclopedia digitale Wikipedia sono convinti sostenitori della trasparenza, perciò fanno in modo che le donazioni ricevute siano pubblicizzate in tempo quasi reale. E chi va a vedere si meraviglia del volume del denaro raccolto: nella sola Germania sono migliaia di euro, a ridosso del Natale anche 9.000-10.000 al giorno. Qualche sostenitore aggiunge la motivazione. "Può un padre di tre figli sapere tutto? No. Perciò consulto Wikipedia. Avanti così!". I contributi sono per lo più somme modeste, il numero dei contribuenti attorno ai 150-200 al giorno, sempre in Germania. Al cinquantesimo giorno della campagna di raccolta fondi, il sito *web* statunitense dichiara entrate per 6,6 milioni di dollari. Il flusso di danaro è anche la conseguenza dell'appello lanciato dal suo ideatore, Jimmy Wales: un invito personale a ridosso del nuovo anno, in cui spiega che l'enciclopedia che ha fondato otto anni fa e che oggi è la più grande al mondo, non è un sito commerciale, ma un'opera collettiva, redatta e finanziata da gente "come te".

31-12-2009 14:47 **GERMANIA/Salmone. Buona la qualita' di quello nei supermercati**

Sembra che per Capodanno il salmone sia d'obbligo, sta di fatto che in questi giorni è molto richiesto. La Fondazione Warentest ha voluto controllarne la qualità e il test su 18 campioni ha permesso di dire che il salmone d'allevamento venduto nei supermercati è generalmente buono e senza problemi, viceversa un prodotto non confezionato, venduto dal prestigioso negozio berlinese KaDeWe, è stato valutato "insufficiente" per la presenza di troppi enterobatteri -indice di scarsa igiene e possibile causa di disturbi gastrointestinali in persone dal sistema immunitario debole. Oltre tutto veniva spacciato per salmone selvaggio irlandese quando non aveva mai nuotato in libertà e il suo colore era dovuto all'aggiunta di carotinoide, come ha dimostrato l'analisi di laboratorio.

31-12-2009 14:51 **GERMANIA/Iva ridotta per gli alberghi: che sia a vantaggio dei clienti**

Dal primo gennaio, l'aliquota Iva per i soggiorni alberghieri scende dal 19% al 7%. Le associazioni dei consumatori sollecitano gli albergatori a trasferire buona parte di questo beneficio ai clienti, e si rivolge a quest'ultimi perché controllino la differenza di prezzo rispetto a un anno fa. I rappresentanti del settore rispondono che ci saranno sì risvolti positivi sui prezzi, ma che una parte del risparmio verrà investita in ristrutturazioni e potenziamento del personale.

31-12-2009 15:10 **ITALIA/Turismo avventuroso per piu' di centomila italiani**

Italiani coraggiosi e desiderosi di uscire dalla routine, sono circa 108 mila in questi giorni in vacanza all'estero o per passare Capodanno in cerca di avventura. Gli italiani non disdegnano le mete alternative, alcuni pronti al rischio.
Circa uno su venti di quanti vanno all'estero sceglie mete meno conosciute tra quelle americane, asiatiche ed africane rispetto a quelle piu' tradizionali, in Paesi che da poco hanno aperto al turismo e in qualche caso a rischio. E' quanto emerge da un sondaggio della Camera di Commercio di Milano realizzato attraverso Digicamere con metodo Cati su 805 cittadini di Milano, Roma e Napoli a dicembre 2009.
'Cresce la preferenza per mete poco consuete - ha dichiarato Luigi Maderna, presidente Fiavet Lombardia, Associazione regionale delle agenzie di viaggio aderente all'Unione del Commercio di Milano - il trend e' aumentato negli ultimi cinque anni. Con una inclinazione per vacanze avventurose, alla scoperta di mondi lontani e diversi".

31-12-2009 15:14 **GRAN BRETAGNA/Abuso di alcool? Ognuno si paghi l'ospedale**

Policy Exchange

Le abbondanti bevute della notte di San Silvestro potrebbero costare al Servizio sanitario nazionale non meno di 23 milioni di sterline (quasi 26 milioni di euro). Lo indica un rapporto diffuso oggi dal centro studi Policy Exchange, un think-tank di stampo conservatore, che suggerisce che chi si ubriaca dovrebbe pagare una tariffa di 532 sterline (600 euro) per il ricovero ospedaliero.
'L'abuso dell'alcool in Gran Bretagna e' a un livello tale da costituire un'epidemia per la sanita' pubblica', spiega il rapporto. 'I costi diretti per il servizio sanitario pubblico, che fornisce cure gratuite per i britannici, ammontano a quasi tre miliardi di sterline l'anno. I ricoveri ospedalieri per le intossicazioni da alcool sono raddoppiati in un decennio', sottolinea ancora lo studio, per il quale il governo 'dovrebbe rivedere la sua intera strategia per contrastare i danni derivanti dall'abuso di alcolici'.
Il responsabile della sezione socio-sanitaria del centro studi, Henry Featherstone, raccomanda quindi che 'i costi per essere ammessi in ospedale per smaltire gli eccessi alcolici debbano essere a carico degli individui, non del Servizio sanitario nazionale'. 'Chi viene ricoverato in ospedale per meno di 24 ore con un'intossicazione acuta da alcool dovrebbe pagare il prezzo della tariffa per il servizio pubblico, pari a 532 sterline', aggiunge. La somma, secondo Policy Exchange, andrebbe ridotta per quanti affrontassero i costi di una propria educazione anti-alcool e di corsi di informazione.

01-01-2010 07:36 **ITALIA/Scuola, sindacati contro nuovi poteri sanzionatori dei presidi: c'è rischio censura**
A piú di un mese dall'introduzione del decreto legislativo 150, i sindacati della scuola puntano il dito contro l'inasprimento delle sanzioni disciplinari nei confronti del personale docente che d'ora in poi si renderà protagonista di comportamenti lavorativi scorretti: le organizzazioni di comparto ritengono eccessiva la delega trasferita ai presidi, che grazie al cosiddetto "decreto Brunetta" d'ora in poi potranno procedere autonomamente (senza consultare i responsabili degli Uffici scolastici regionali) ricorrendo alla censura e sospendendo i docenti dal servizio fino a 10 giorni, privandoli del corrispettivo stipendio.

Per i sindacati, che annunciano battaglia, questa estensione viene ritenuta una minaccia alla garanzia di

libertà di insegnamento garantita dall'articolo 33 della Costituzione.

Un concetto divenuto nella scuola norma prima attraverso i `decreti delegati' del 1974 e successivamente attraverso il `testo unico' del 1994 con cui sono state introdotte importanti enti di garanzia - i Consigli di disciplina operanti all'interno dei Consigli scolastici provinciali e del Consiglio nazionale della pubblica istruzione - per verificare di volta in volta i procedimenti sanzionatori.

L'estensione concessa ai presidi non è quindi da poco: basti pensare che sino alla metà di novembre le `punizioni' piú rilevanti che potevano infliggere i dirigenti scolastici agli insegnanti non potevano andare al di là della multa fino a 4 ore di stipendio. Le indicazioni del decreto di Brunetta stanno già producendo i primi effetti: proprio in questi giorni alcuni Usr, come quello della Lombardia, hanno già inviato alle scuole di competenza una circolare esplicativa indicando ai presidi le procedure da attuare e i responsabili a cui rivolgersi nei casi di sanzioni da adottare.

Ed è proprio quest'ultima `mossa' ad aver prodotto la reazione dei sindacati. "Quella delle sanzioni disciplinari inflitte direttamente dai presidi nei confronti dei docenti - dichiara ad Apcom il coordinatore della Gilda degli insegnanti, Rino Di Meglio - è una questione gravissima: il problema non è quello di essere puniti o meno, ma di un potere eccessivo concesso ai dirigenti scolastici, che rischia di sconfinare nella discrezionalità mettendo a rischio quella libertà di insegnamento e autonomia da sempre prerogativa della professione dell'insegnante".

Il leader della Gilda degli insegnanti trova inique non solo le nuove sanzioni disciplinari, ma tutto l'impianto normativo sul sistema delle valutazioni professionali voluto dal ministro della Funzione pubblica: "se deve esserci un cambianto di rotta importante - sostiene Di Meglio - perch, non si parte dalla testa cominciando a valutare seriamente i dirigenti scolastici?".

Dei rilievi simili erano stati espressi anche dalla Flc-Cgil. E di recente dalla segreteria nazionale della Cisl Scuola, che attraverso nota inviata al ministro dell'Istruzione, Mariastella Gelmini, se la prende con quei direttori degli Uffici scolastici regionali che hanno avuto premura nel costituire degli uffici per la gestione dell'attività disciplinare: ció sarebbe avvenuto "in assenza - scrive la Cisl Scuola - di direttive nazionali che rendano omogenea su tutto il territorio l'applicazione delle nuove norme".

Per il sindacato il ministro deve dare quindi indicazioni sui "gravi dubbi interpretativi sollevati dalla nuova regolamentazione della materia e le modalità di applicazione delle innovative procedure e competenze in essa previste". Il rischio, sempre per la Cisl Scuola, è che venendo meno il "principio costituzionale della libertà di insegnamento, contenuta nell'articolo 33 della Costituzione" possa cadere "l'esplicito intento di evitare che il procedimento disciplinare (deciso direttamente dai presidi nei confronti dei docenti ndr) fosse usato impropriamente per condizionare - conclude il sindacato guidato da Francesco Scrima - l'esercizio professionale di tale libertà".

01-01-2010 07:40 **USA/Eutanasia, Corte suprema Montana conferma: è legale**

La Corte Suprema del Montana ha dichiarato che non esistono leggi dello stato ad impedire ai pazienti la scelta dell'eutanasia. Si tratta del primo passo per approvare una legge che garantisca ai malati terminali la possibilità del suicidio assistito. In Montana la questione è al centro di uno scontro legale che dura da alcuni anni. L'anno scorso un giudice distrettuale aveva affermato che proprio la costituzione dello stato assicurerebbe il diritto all'eutanasia.
L'allora ministro della giustizia peró si era schierato contro e aveva chiesto l'intervento della Corte Suprema. Secondo la Corte Suprema, la costituzione del Montana non garantisce il suicidio assistito, "non ci sarebbero peró alcune sentenze, né della Corte Suprema, né dei tribunali dello stato, ad indicare che questo sia contrario ai valori comuni".
Il Montana diventa così ufficialmente il terzo Stato degli Usa, dopo Oregon e Washington, a permettere la pratica del suicidio medicalmente assistito.

01-01-2010 07:51 **ITALIA/Scuola, sindacati contro nuovi poteri sanzionatori dei presidi: c'è rischio censura**
A piú di un mese dall'introduzione del decreto legislativo 150, i sindacati della scuola puntano il dito contro l'inasprimento delle sanzioni disciplinari nei confronti del personale docente che d'ora in poi si renderà protagonista di comportamenti lavorativi scorretti: le organizzazioni di comparto ritengono eccessiva la delega trasferita ai presidi, che grazie al cosiddetto "decreto Brunetta" d'ora in poi potranno procedere autonomamente (senza consultare i responsabili degli Uffici scolastici regionali) ricorrendo alla censura e sospendendo i docenti dal servizio fino a 10 giorni, privandoli del corrispettivo stipendio.

Per i sindacati, che annunciano battaglia, questa estensione viene ritenuta una minaccia alla garanzia di libertà di insegnamento garantita dall'articolo 33 della Costituzione.

Un concetto divenuto nella scuola norma prima attraverso i `decreti delegati' del 1974 e successivamente attraverso il `testo unico' del 1994 con cui sono state introdotte importanti enti di garanzia - i Consigli di disciplina operanti all'interno dei Consigli scolastici provinciali e del Consiglio nazionale della pubblica istruzione - per verificare di volta in volta i procedimenti sanzionatori.

L'estensione concessa ai presidi non è quindi da poco: basti pensare che sino alla metà di novembre le `punizioni' piú rilevanti che potevano infliggere i dirigenti scolastici agli insegnanti non potevano andare al di là della multa fino a 4 ore di stipendio. Le indicazioni del decreto di Brunetta stanno già producendo i primi effetti: proprio in questi giorni alcuni Usr, come quello della Lombardia, hanno già inviato alle scuole di competenza una circolare esplicativa indicando ai presidi le procedure da attuare e i responsabili a cui rivolgersi nei casi di sanzioni da adottare.

Ed è proprio quest'ultima `mossa' ad aver prodotto la reazione dei sindacati. "Quella delle sanzioni disciplinari inflitte direttamente dai presidi nei confronti dei docenti - dichiara ad Apcom il coordinatore della Gilda degli insegnanti, Rino Di Meglio - è una questione gravissima: il problema non è quello di essere puniti o meno, ma di un potere eccessivo concesso ai dirigenti scolastici, che rischia di sconfinare nella discrezionalità mettendo a rischio quella libertà di insegnamento e autonomia da sempre prerogativa della professione dell'insegnante".

Il leader della Gilda degli insegnanti trova inique non solo le nuove sanzioni disciplinari, ma tutto l'impianto normativo sul sistema delle valutazioni professionali voluto dal ministro della Funzione pubblica: "se deve esserci un cambiamento di rotta importante - sostiene Di Meglio - perche', non si parte dalla testa cominciando a valutare seriamente i dirigenti scolastici?".

Dei rilievi simili erano stati espressi anche dalla Flc-Cgil. E di recente dalla segreteria nazionale della Cisl Scuola, che attraverso nota inviata al ministro dell'Istruzione, Mariastella Gelmini, se la prende con quei direttori degli Uffici scolastici regionali che hanno avuto premura nel costituire degli uffici per la gestione dell'attività disciplinare: ció sarebbe avvenuto "in assenza - scrive la Cisl Scuola - di direttive nazionali che rendano omogenea su tutto il territorio l'applicazione delle nuove norme".

Per il sindacato il ministro deve dare quindi indicazioni sui "gravi dubbi interpretativi sollevati dalla nuova regolamentazione della materia e le modalità di applicazione delle innovative procedure e competenze in essa previste". Il rischio, sempre per la Cisl Scuola, è che venendo meno il "principio costituzionale della libertà di insegnamento, contenuta nell'articolo 33 della Costituzione" possa cadere "l'esplicito intento di evitare che il procedimento disciplinare (deciso direttamente dai presidi nei confronti dei docenti ndr) fosse usato impropriamente per condizionare - conclude il sindacato guidato da Francesco Scrima - l'esercizio professionale di tale libertà".

01-01-2010 12:20 **CINA/Censura contenuti iPhone. Reporter senza Frontiere chiede conto ad Apple**

Reporter senza Frontiere (RSF) ha chiesto spiegazioni ad Apple riguardo alla presunta censura di applicazioni sul Dalai Lama in Cina. Secondo IDG, varie applicazioni relative al capo spirituale dei buddisti e al militante uiguri Rebiya Kadeer sono bloccate in Cina ma accessibili in altri Paesi. I

clienti cinesi di iPhone non possono accedere a *Dalai Quotes, Dalai Lama Quotes, Dalai Lama Prayerwheel, Paging Dalai Lama*. Lo stesso accade con un'applicazione dedicata ai premi Nobel. RSF chiede ad Apple di comunicare l'elenco completo delle applicazioni censurate, e in quel caso, i criteri usati nel selezionarle. "Se Apple ha accettato di ritirare alcuni dei suoi prodotti di Apple Store per la pressione delle autorità cinesi, il gruppo nordamericano entrerà nel club delle imprese complici della censura informativa in Cina. Una grande delusione nei confronti di un'impresa che si è fatta conoscere per il suo spirito creativo. (...) Obbedire alle leggi locali non costituisce una scusa plausibile; un atto di censura dei contenuti relativi al Dalai Lama sarebbe ingiustificato e costituirebbe chiaramente una violazooine delle leggi internazionali che regolano la libertà d'espressione".
Da qualche anno aziende quali Yahoo! e Google censurano contenuti nella versione cinese dei loro motori di ricerca.

02-01-2010 09:36 **ITALIA/Immigrazione, manifestazione a Roma per rispetto tempi di rilascio pds**

'Regolari siamo noi, illegali siete voi' e ancora 'ministro Brunetta non siamo fannulloni': questi e molti altri gli slogan scanditi da circa un centinaio di persone che - nonostante la pioggia - hanno preso parte, in piazza Esedra a Roma, ad una manifestazione indetta dai Radicali per protestare contro i tempi 'fuori legge' con cui le questure rinnovano i permessi di soggiorno agli immigrati giunti nel nostro Paese regolarmente.
Per legge i rinnovi dovrebbero avvenire in 20 giorni ma in realta' - e' stato denunciato durante la manifestazione alla quale hanno partecipato molti immigrati che da oltre 15 giorni fanno lo sciopero della fame - i tempi di attesa variano dagli 8 ai 15 mesi. Sarebbero 500 mila perone immigrate a trovarsi in questa situazione ed e' per questo che subito dopo la protesta in piazza Esedra, una delegazione di manifestanti si e' recata al ministero dell'Interno per consegnare una lettera rivolta a Maroni affinche' riporti la questioni entri i limiti della legalita'.
'Per i permessi di soggiorno esistono delle regole che vanno rispettate - ha detto Marco Cappato, segretario dell'associazione radicale 'Luca Coscioni' - nel nostro paese siamo abituati a pensare che immigrazione equivale a illegalita', clandestinita' ma illegale e' il governo che non rispetta i tempi abbandonando decine di migliaia di persone nell'incertezza. Non dobbiamo dimenticare che parliamo di persone che hanno il diritto di avere il permesso'. In questo contesto dire, come fa il governo, che vogliamo quelli che vengono qui a lavorare, quelli in regola che non sono clandestini 'e' falso alla radice perche' quelli che hanno le carte in regola non riescono ad ottenere cio' di cui hanno diritto'. per Cappato La prima cosa da fare e' organizzare l'amministrazione pubblica per il rispetto delle regole: 'lo diciamo a Brunetta oltre che a Maroni, poi bisogna informare le comunita' immigrate dei loro diritti- questo lo puo' fare anche il ministro Carfagna - perche' qualsiasi dialogo o dibattito politico sulle riforme non ha senso se non si rispetta le regole che ci sono ora'.
Presente alla manifestazione anche il presidente del partito radicale, Sergio Stanzani che nonostante i suoi 87 anni ha aderito allo sciopero della fame: 'Noi abbiamo bisogno di loro - ha detto - ma come possiamo pretendere che rispettino le nostre leggi se noi per primi facciamo strame del diritto e della legge in Italia'.
Uno dei 300 immigrati che stanno facendo il digiuno dal 13 dicembre, tra i quali Gaousoou Ouattara' presenta alla manifestazione, ha chiesto 'piu' umanita' 'alle questure:' se ci sono problemi di burocrazia chiediamo - ha poi aggiunto - che le questure proroghino i permessi fino a quando quello nuovo non arriva'.
L'immigrato ha ringraziato Livia Turco che ha aderito a questa manifestazione e ha invitato tutti i partiti senza distinzione a fare altrettanto.
Shagri Isaid, immigrata anch'essa, si e' infine offerta a dare il cambio nel digiuno a Ouattara': 'gli chiedo di interrompere da oggi lo sciopero della fame che sta portando avanti da oltre 15 giorni'.

02-01-2010 09:46 **ITALIA/Giochi d'azzardo legali: nel 2009 53,4 miliardi, +12,3%**

53,4 miliardi di euro e' quanto hanno raccolto giochi e scommesse legali durante il 2009. Agipronews, agenzia specializzata, sui dati Aams relativi ai primi 11 mesi ha fatto alcune proiezioni, con una crescita di 5,9 miliardi rispetto all'anno precedente, cioe' il 12,3% in piu'.

02-01-2010 10:05 **USA/AT&T vuole disfarsi della telefonia fissa**

L'operatore telefonico statunitense AT&T vorrebbe essere dispensato dall'obbligo di fornire e gestire reti della telefonia fissa, che pesano sui suoi risultati, per concentrarsi sullo sviluppo delle reti Internet. "A causa dei progressi tecnologici, dei mutamenti nelle preferenze dei consumatori e delle forze di mercato, il quesito non è di sapere se, ma quando, il servizio telefonico ordinario e le reti commutate (fisse,ndr) saranno obsolete", ha tenuto a precisare in un documento inviato all'autorità competente FCC.

02-01-2010 10:07 **RUSSIA/Vodka. Contro i falsari il Governo aumenta e blocca il prezzo**

Contro le troppe bottiglie di vodka contraffate in circolazione (che causano avvelenamenti, intossicazioni fino a morte improvvise), il Governo ha aumetnato il prezzo della popolare bottiglia da mezzo litro ad un minimo di 89 rubli (poco piu' di due euro). Tutto cio' che sara' messo in vendita ad un prezzo inferiore sara' considerato falso.
La vodka e' una sorta di bevanda nazionale e, per capirne la popolarita', basti pensare che altri superalcolici come cognac, whisky e grappe non costano meno di una decina di euro. Il consumo medio procapite e' di 18 litri all'anno.

02-01-2010 10:14 **RUSSIA/Satira. Ricompare in tv quella sui leader politici**

Dopo diedi anni di assenza torna in televisione la satira sui leader politici russi. Dieci anni fa 'Kukly', uno show satirico con un grottesco pupazzo su Putin, chiusero dopo forti pressioni del Governo. Nei primi minuti del primo gennaio sono comparsi, sul canale uno della tv di Stato, due caricature di Vladimir Putin e Dmitrij Medvedev. quest'ultimo con la fisarmonica sotto la neve. Con canti tradizionali e reciproci elogi sperticati hanno ripercosso gli avvenimenti piu' importanti del 2009, facendosi anche beffe di problemi tipo gli ucraini alle prese col pagamento del gas, Opel in crisi dopo aver rifiutato l'offerta di Sberbank, il gasdotto Nabucco voluto da europei e americani.

02-01-2010 10:39 **ITALIA/I sindacati dicono no allo sciopero degli immigrati**

I sindacati rispondono negativamente alla proposta della radicale Emma Bonino di indire uno sciopero di 24 ore dei lavoratori stranieri, sulla scia del successo di una simile iniziativa in Francia. "Lo sciopero lo indiciamo se ci sono dei contenuti precisi", ha detto la responsabile Cisl per l'immigrazione Liliana Ocmin. Che aggiunge: "E' inutile parlare alla pancia, gli immigrati chiedono piu' diritti, ma anche piu' responsabilità". Anche la Uil si dice contraria, tramite Guglielmo Loy: "Gli italiani non capirebbero questo tipo di sciopero. Semmai, bisogna pensare a come creare un consenso diffuso tra la gente, visto che neanche la Chiesa ha fatto cambiare idea ai politici sull'importanza degli immigrati". Rincara la dose la Cgil: "Meglio un'ora di sciopero di tutti i lavoratori, italiani compresi", ha detto Piero Soldini. "La lotta per i diritti dev'essere condivisa da tutti".

02-01-2010 10:57 **CINA/Bici elettriche. Legge limita uso: 120 milioni di utenti**

Dal 1 gennaio una legge prevede che le bici elttriche che superano i 20 Km/h e pesano piu' di 40 Kg sono catalogate come motorini, quindi con obbligo di patente, targa e assicurazione. Numerose le proteste contro questo provvedimento che coinvolge 120 milioni di possessori di bici elettriche.

02-01-2010 10:58 **GERMANIA/Uomini in sala parto e la sensazione d'impotenza**

Assistere alla nascita di un figlio dovrebbe essere l'evento più bello della vita, e molte coppie vi si preparano con gioia e impegno, anche frequentando un corso specifico. Ma quando arriva il momento, trovarsi in sala parto da spettatore delle doglie e tutto il resto, è un'esperienza traumatica per oltre il 50% dei neopadri, secondo uno studio della clinica universitaria di Bonn. Valenka Dorsch, della sezione Psicosomatica Ginecologica, ha interpellato 171 uomini che avevano vissuto l'evento dal vivo, e quasi un quarto di loro lo ha definito "un'esperienza terribile". Quello dei padri in sala parto è un tema trascurato malgrado i cambiamenti intervenuti negli ultimi trent'anni. Lo studio evidenzia il senso d'impotenza che molti uomini provano quando assistono al parto. E indica che i loro timori aumentano quanto più la nascita è pilotata e dipendente dalla tecnologia.
Il medico francese Michel Odent, noto per i suoi lavori riguardanti il parto dolce, dice alle donne d'avere il coraggio, se del caso, d'invitare il partner a uscire. In base alla sua esperienza, non tutti gli uomini sono un sostegno in quei frangenti. Esserci non è sufficiente. Capita infatti che "il tutto proceda bene proprio quando il padre esce per sgranchirsi le gambe o per prendersi qualcosa da bere", scrive.

02-01-2010 12:11 **DANIMARCA/Vignettista anti-Maometto. Sventato attentato**

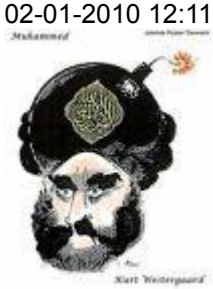

Un estremista islamico armato di un'accetta e' stato fermato nella casa di un disegnatore umoristico danese finito alcuni anni fa al centro delle polemiche per una vignetta su Maometto. L'uomo, un ventottenne di origine somala che vive in Danimarca, aveva fatto irruzione nella abitazione di Kurt Westergaard, 74 anni, nella citta' di Aarhus. La polizia, intervenuta dopo che il vignettista aveva lanciato l'allarme, ha dovuto sparare e ferire l'aggressore per fermarlo.
La polemica sulle vignette di Westergaard risale al 2005 quando il suo giornale Jyllands-Posten aveva pubblicato 12 disegni satirici tra cui quella di Maometto con le bombe nascoste nel turbante, provocando un'ondata di proteste nel mondo musulmano nonche' un caso diplomatico tra Copenaghen e tutto il mondo arabo. Gia' nel febbraio 2008 altri quattro arresti riuscirono a sventare un piano per uccidere il vignettista. Secondo i servizi di intelligence danesi l'attacco a Westergaard e' da attribuire probabilmente al gruppo somalo al-Shabab. I militanti islamici hanno messo sulla testa di Westergaard una taglia di un milione di dollari.

02-01-2010 12:16 **FRANCIA/La Francia ha 65 milioni di abitanti**

Nulla sembra poter fermare la crescita della popolazione in Francia. L'ultimo censimento, condotto nel 2007 e pubblicato il 31 dicembre scorso, registra 65 milioni di abitanti contro i 60 milioni del 1999 (+8,33%). I residenti sono ripartiti in modo disuguale, con la metà della popolazione che risiede in 930 Comuni -quelli oltre i 10.000 abitanti. Le nuove cifre rallegrano i Comuni che vedono aumentare la loro popolazione e rattristano quelli in calo poiché i numeri determinano la "popolazione legale" e fanno da riferimento per un buon numero di decisioni e atti amministrativi. A differenza di altri Stati, come l'Italia, in Francia la crescita demografica non è dovuta essenzialmente all'immigrazione (solo per un quarto), ma dipende soprattutto dalla natalità, il cui tasso è tra i più elevati in Europa: quasi due figli per donna fertile. Da qualche anno è stato modificato il modo di recensire la popolazione. Il computo come avveniva ogni otto anni su tutto il territorio ha lasciato il posto a indagini circoscritte, realizzate ogni anno su un campione di popolazione. Il vantaggio del nuovo metodo è che consente d'avere un censimento aggiornato, con il valore legale stabilito ogni anno.

02-01-2010 13:11 **ASIA/Nasce la terza zona di libero scambio del pianeta**

Il primo gennaio, la Cina e sei Stati del Sudest asiatico hanno eliminato la quasi totalità dei diritti doganali su 7.000 prodotti e servizi che coprono il 90% dei loro scambi. L'accordo, che entra in vigore in quella che è divenuta la terza zona di libero scambio al mondo per volume, modificherà il panorama commerciale e industriale di una regione che, dalla Cina a Singapore, dalle Filippine a Myanmar, copre 13 milioni di chilometri quadrati e ha una popolazione di 2 miliardi di abitanti. L'accordo sarà applicato in tutta l'area solo nel 2015. In seno all'Associazione dei Paesi dell'Asia del Sud-Est (Asean), vi partecipano, per ora, solo Thailandia, Indonesia, Brunei, Filippine, Singapore e Malaysia. Gli ultimi entrati, i più poveri -Laos, Birmania, Vietnam e Cambogia- fruiranno di un "rinvio" di cinque anni. Per la Cina, che potrà aumentare le sue esportazioni di materie prime e inondare l'Asia del Sud-Est di prodotti a buon mercato, l'accordo è una vera manna.

02-01-2010 13:20 **USA/E se gli statunitensi smettessero di pagare i mutui immobiliari?**

Perché continuare a pagare? E' la domanda che si pongono sempre più persone in Usa, salassate dai mutui immobiliari. Ora che il valore della loro abitazione è inferiore alla somma residua da rimborsare, molti sono tentati dalla voglia di non pagare più le rate. Secondo gli esperti di First American CoreLogic, circa un quarto dei prestiti concerne abitazioni dal valore inferiore alle rate residue, e per la metà di questi, ossia per 5,3 milioni di debitori, il valore del bene è equivalente all'80% del debito restante e per 2,2 milioni è inferiore al 50%. A costoro non s'addice il titolo di "proprietario immobiliare"; se mai quello di "proprietario di debiti", giacché l'unica cosa che possiedono è il dovere di estinguere il prestito. Esiste ovviamente l'obbligo morale di onorare i debiti, che in Usa è molto sentito. Ma, coscienza a parte, in alcuni Stati come la California o l'Arizona, dove il creditore non può rivalersi su eventuali altri beni del debitore, smettere di pagare non comporterebbe gravi rischi. E quando tanti proprietari presi alla gola si renderanno conto di non avere nessuna possibilità di recuperare alcunché, in molti potrebbero scegliere di smettere di pagare giacché, liberandosi da quel peso, ritroverebbero margini di manovra finanziaria e, in molti casi, potrebbero trovare un alloggio a condizioni meno onerose. La prospettiva di un tale sollievo potrebbe far superare lo scrupolo morale e divenire contagioso. Uno studio condotto da tre universitari -Luigi Guiso, Paola Sapienza e Luigi Zingales- mostra che, nel caso in cui i proprietari di uno stesso quartiere decidessero di fare il passo, i loro vicini avrebbero tutte le chances per seguirli. Così gli istituti di credito

s'ingegnao ad impedire che l'epidemia si diffonda e cercano di convincere che la soluzione migliore sia di ri-scaglionare il credito a un tasso più basso. Finora gli scrupoli morali hanno contribuito a salvare l'equilibrio delle banche, ma se venisse meno, e fosse lanciato il movimento del non-pagare, la crisi finanziaria conoscerebbe una nuova fase dolorosa.

02-01-2010 13:27 **FRANCIA/A processo sette locali per violazione delle leggi antifumo**

L'Associazione dei diritti dei non fumatori (DNF) ha citato in giudizio sette locali parigini, chiedendo danni da 1000 a 5000 euro ciascuno per insufficiente rispetto del divieto di fumare nei luoghi pubblici, a tre anni dall'entrata in vigore della legge. Per documentare l'infrazione, l'associazione ha affidato a un messo giudiziario il controllo dei *bistrot,* e questi s'è concentrato sulle terrazze dato che il divieto non vale per spazi parzialmente aperti. Nei casi denunciati DNF rileva che la legge viene rispettata nelle sale chiuse, ma aggirata sulle terrazze. L'udienza è fissata per il 18 gennaio e i gestori, a loro volta, denunciano forme di "intolleranza".

02-01-2010 13:29 **USA/Facebook e Twitter, bersagli dei pirati nel 2010**

E' probabile che nel 2010 i siti di socializzazione, in particolare Facebook e Twitter, subiranno più tentativi di pirateria, ma, parallelamente, le leggi contro la cybercriminalità dovrebbero fare dei passi avanti, rileva il gruppo californiano McAfee.
"I cybercriminali approfitteranno dell'esplosione delle applicazioni e dei servizi su Facebook e della fiducia tra "amici" per indurre gli internauti a cliccare su dei link di cui normalmente diffiderebbero", indica l'azienda specializzata nella sicurezza in Internet. Quest'anno si dovrebbero registrare più tentativi di pirateria sui siti bancari, nonché lo sviluppo dei *botnet* -l'armata di computer infettati, usati per diffondere virus-, sottolinea il documento "Previsioni delle minacce nel 2010".

02-01-2010 14:53 **ITALIA/Chi critica Comunione e Liberazione in Lombardia viene punito**

Il dottor Enrico De Alessandri e' stato sottoposto a un provvedimento solo per aver criticato il potere di Comunione e Liberazione in un sito, www.teopol.it , nel quale il dirigente della sanita' lombarda pubblica un dossier in cui illustra la diramazione del potere nella Regione Lombardia.
De Alessandri e' stato sospeso dal lavoro per un mese, dal 16 novembre al 16 dicembre dell'anno scorso, con l'avviso che se non togliera' dal web le sue considerazioni seguiranno provvedimenti piu' pesanti. Il provvedimento disciplinare e' arrivato dopo una serie di richiami scritti. Una comunicazione del 18 settembre proponeva addirittura un patteggiamento: "La riduzione della punizione a soli dieci giorni in cambio dello stop alla pubblicazione del libro (…)". Ma il dottor De Alessandri intende resistere, esercitando il diritto di espressione sancito dall'articolo 21 della Costituzione. Le sue critiche, infatti, non sono rivolte al datore di lavoro ma all'occupazione del potere in Lombardia da parte di un movimento religioso.
I consiglieri regionali di Verdi, Pd e Sinistra lo scorso 1 dicembre hanno presentato un'interpellanza urgente alla Giunta in cui si parla di "un gravissimo intento persecutorio nei confronti del dott. De Alessandri" e interroga la Giunta regionale per sapere se non ritiene "di sospendere immediatamente l'azione in atto, con l'integrazione da subito nell'attivita' lavorativa e nella relativa retribuzione".

02-01-2010 20:39 **GRAN BRETAGNA/Staminali. Arteria 'spaghetto' per facilitare intervento di bypass**

E' simile a un grosso spaghetto, di cui ha piu' o meno lo stesso colore e consistenza, e potrebbe salvare la vita di milioni di persone sottoposte ogni anno nel mondo a un intervento di bypass al cuore. Un'arteria artificiale che potrebbe rivoluzionare la chirurgia dei bypass e' stato inventata da un team di scienziati britannici, e sara' sperimentata in pazienti cardiopatici entro quest'anno. Si tratta di un tubicino in materiale sintetico in grado di sostituire parte di un'arteria e far scorrere il sangue al suo interno. Un ruolo fondamentale durante un'operazione chirurgica al cuore, perche' per rimuovere la occlusione arteriosa o intervenire sui vasi sanguigni ristretti o intasati e' necessario deviare momentaneamente il sangue dal suo corso, e per far cio' attualmente si impiega una vena adatta allo scopo prelevata da un'altra parte del corpo. Ma migliaia di pazienti che hanno bisogno di questa delicata operazione non hanno vasi sanguigni sani adatti per l'innesto, e corrono seriamente il rischio di amputazione degli arti non piu' irrorati dal sangue o peggio di morte. Una soluzione finora era un'arteria in plastica, ma assai rigida e soggetta a coaguli e a aritmie gravi. La nuova arteria-spaghetto e' invece un polimero flessibile abbastanza per dilatarsi e restringersi (in una parola "battere") come un vaso sanguigno normale. All'interno, ha un rivestimento rivoluzionario di milioni di piccole punte, ciascuna migliaia di volte inferiore alla larghezza di un capello umano. Creato usando la nanotecnologia, l'interno appuntito del dispositivo riesce ad attrarre le cellule staminali del sangue. Una volta dentro l'arterie sintetica, le cellule crescono e si fondono in uno endotelio, il liscio rivestimento dei vasi sanguigni normali. Questo rende l'arteria elastica e impedisce la formazione di coaguli.
Il professor Alexander Seifalian, dell'University College di Londra, che ha creato il rivestimento, sottolinea intervistato dal quotidiano Daily Mail l'importanza dell'invenzione: *"Fino al 30 per cento dei pazienti che hanno bisogno di un bypass al cuore non hanno una vena idonea che possono utilizzare. In questi casi, non c'e' molto che i medici possano fare e i pazienti spesso muoiono. Cosi' abbiamo sviluppato una arteria artificiale usando la nanotecnologia. Una volta che le cellule staminali sono attratte dalle sue punte interne, coprono tutto l'interno dell'arteria e si trasformano in cellule endoteliali".* I test sulle cavie (pecore) dimostrano che le arterie artificiali funzionano perfettamente per almeno due anni. Secondo il professor George Hamilton, del Royal Free Hospital di Londra, *"Questa invenzione sara' estremamente utile per i pazienti in quanto saremo in grado di ridurre il numero degli attacchi di cuore, di ridurre le amputazioni e, infine, salvare vite umane"*.

03-01-2010 10:46 **IRLANDA/Disobbedienza civile contro legge che censura 'blasfemia'**

Un gruppo di atei irlandesi ha lanciato una campagna per la revoca di una nuova, controversa, legge contro la blasfemia pubblicando provocatoriamente sul proprio sito internet 25 citazioni ritenute blasfeme.
La nuova legge, entrata in vigore il primo gennaio, rende la blasfemia una offesa punibile con una multa che puo' arrivare a 25.000 euro. Secondo Michael Nugent, del gruppo 'Atei d'Irlanda', si tratta di una norma 'stupida e pericolosa'.
Nugent ha fatto sapere che fara' ricorso in tribunale, contro la legge, in caso di accuse di blasfemia.
L'organizzazione, che promuove 'una Irlanda razionale, etica e laica', ha pubblicato citazioni di Gesu', di Maometto, di papa Benedetto XVI, del musicista pop Frank Zappa, dello scrittore Salman Rushdie, del gruppo comico britannico Monty Python, dell'ex premier nord-irlandese Ian Paisley e del ministro della giustizia irlandese Dermot Ahern.
Ahern, che ha proposto la nuova legge emendando una norma del 1961 contro la diffamazione, aveva precisato che avrebbe preferito abolirla ma che era impossibile per ragioni costituzionali.
La Costituzione irlandese del 1937 precisa che tutte le 'pubblicazioni o dichiarazioni di natura blasfema, sediziosa o indecente, sono un reato punibile dalla legge'. La norma puo' essere abolita solo con un referendum.
Secondo Nugent, 'le leggi religiose medievali non hanno alcun posto in una repubblica moderna e laica dove le leggi dovrebbero tutelare le persone e non le idee'.

04-01-2010 10:16 **U.E./Influenza A. Si differenzia il mercato del vaccino**

Molti Paesi europei, dopo il flop dei consumi per il vaccino contro l'influenza A, hanno deciso di rivendere le dosi avanzate. La prima a muoversi e' stata la Francia, che aveva a disposizione 94 milioni di dosi. Tra i primi acquirenti il Qatar che ne ha gia' acquistate 300.000. Negoziazioni sono in corso con l'Ucraina, dove la Francia e' in concorrenza con Germania e Spagna.

04-01-2010 11:20 **GRAN BRETAGNA/Grande progetto per ricavare energia pulita dal mare**

Il sogno d'avere energia pulita con l'aiuto della luna sta per essere tradotto in realtà in Gran Bretagna. Un'unica centrale maremotrice che potrebbe coprire il 5% del fabbisogno elettrico dell'Isola, in tutto 8,6 gigawatt. Senza emissioni di CO_2, senza scorie nucleari, soltanto la forza delle maree. Il nome del progetto è *Severn Barrage.* L'escursione tra alta e bassa marea alla foce del Severn, che è il più grande fiume britannico, arriva a 15 metri, ed è quest'imponente forza che dovrà essere sfruttata. Il piano: l'acqua verrà trattenuta da una diga, e al momento del suo rilascio metterà in moto le turbine.
Naturalmente c'è chi teme interventi massicci sul paesaggio fluviale, e resta ancora aperto il problema dei finanziamenti. Eppure, l'energia della luna che determina l'alta e bassa marea è inesauribile, ed è ciò che rende interessante il progetto. Un'energia perenne, sfruttabile non solo in Gran Bretagna, ma in tutto il mondo, secondo alcuni esperti.

04-01-2010 11:25 **ITALIA/Cani in casa. Tar: no al divieto di possederne piu' d'uno**

Il Tar del Veneto, con sentenza 3600/2009 ha stabilito l'illegittimita' di una norma comunale che aveva vietato ad una signora di tenere due cani in casa. Ecco i motivi:
1 - c'e' contrasto con l'art.1 della legge 281/1999 sugli animali da affezione, che favorisce la convivenza tra uomo e animale.
2 - e' illegittimo vietare, in modo generalizzato e incondizionato, di tenere piu' di un cane in un'abitazione. Norma che avrebbe dovuto distinguere fra le varie situazioni: taglia dell'animale, dimensione della casa e disponibilita' di cortili.

04-01-2010 11:47 **ITALIA/Codice di identificazione univoca per i documenti in Internet: accordo Cnr/ministero Beni culturali**

Accordo di collaborazione fra il ministero Beni artistici e culturali (MiBac) e Cnr per la nascita di un codice di identificazione univoca e permanente per i documenti in Internet. Il software si articola su diversi livelli e consentira' la reperibilita' e la tutela dell'originalita' dei documenti, dai libri agli articoli ai file multimediali alle news, diffusi in Rete.
L'accordo tra la Direzione Generale per le Biblioteche, gli Istituti Culturali ed il Diritto d'Autore del Ministero dei Beni e delle Attivita' Culturali e il Consiglio Nazionale delle Ricerche, da' il via ad una prima fase di attivita' sperimentale.
Il software permette l'assegnazione decentrata' dei codici NBN. Un articolo scientifico, ad esempio, potrebbe essere registrato dall'Universita' o Ente di afferenza del ricercatore, che utilizzera' un codice cosi' composto: IT (Italia, primo livello), UR (Universita' e Ricerca, secondo livello), CNR (Consiglio Nazionale delle Ricerche, terzo livello), 12345 (ID progressivo).
La soluzione italiana, gia' richiesta per la sperimentazione della gestione dei registri nazionali di Germania, Svizzera, Austria e Repubblica Ceca, e' stata valutata positivamente dalla comunita' scientifica come riferimento per la realizzazione di un 'global resolver' europeo, che garantisca il collegamento tra i diversi sistemi nazionali di identificazione persistente.

04-01-2010 11:53 **ITALIA/Prezzi: a dicembre 2009 piu' 1% rispetto ad un anno prima**

Sulla base dei dati pervenuti, l'Istituto nazionale di statistica (Istat) stima che l'indice nazionale dei prezzi al consumo per l'intera collettività (NIC), relativo al mese di dicembre 2009, presenti una variazione di più 0,2 per cento rispetto al mese di novembre 2009 e di più 1,0 per cento rispetto allo stesso mese dell'anno precedente.
In base alla stima provvisoria, l'indice armonizzato dei prezzi al consumo (IPCA) registra nel mese di dicembre una variazione di più 0,2 per cento rispetto al mese precedente e una variazione di più 1,1 per cento rispetto allo stesso mese dell'anno precedente.
Alcune caratteristiche dell'IPCA, ed in particolare il fatto che tale indice tiene conto, diversamente dall'indice nazionale NIC, anche delle riduzioni temporanee di prezzo (saldi e promozioni), possono determinare in alcuni mesi dell'anno andamenti congiunturali significativamente diversi da quelli dell'indice nazionale.
Sulla base dei dati finora pervenuti gli aumenti congiunturali più significativi dell'indice per l'intera collettività si sono verificati per i capitoli Bevande alcoliche e tabacchi (più 1,8 per cento), Ricreazione, spettacoli e cultura (più 0,7 per cento) e Trasporti (più 0,5 per cento). Variazioni nulle si sono registrate nei capitoli Prodotti alimentari e bevande analcoliche e Istruzione. Variazioni negative si sono verificate nei capitoli Comunicazioni (meno 0,4 per cento), Abitazione, acqua, elettricità e combustibili (meno 0,3 per cento) e Servizi ricettivi e di ristorazione (meno 0,1 per cento).
Gli incrementi tendenziali più elevati si sono registrati nei capitoli Bevande alcoliche e tabacchi (più 4,4 per cento), Altri beni e servizi (più 3,0 per cento) e Istruzione (più 2,4 per cento). Una variazioni tendenziale negativa si è verificata nel capitolo Abitazione, acqua, elettricità e combustibili (meno 2,3 per cento).

04-01-2010 11:55 **GERMANIA/La fantasia dei Comuni per avere più soldi**
L'anno nuovo non ha portato significativi aumenti fiscali o contributivi generalizzati in Germania, anche se nel corso del 2010 le cose potrebbero cambiare. Ma i Comuni, colpiti anche loro dalla crisi, non se la passano troppo bene, perciò si sono ingegnati a correre ai ripari. Ciascuno a modo suo. Si
va dall'abbassamento della temperatura dell'acqua nelle piscine pubbliche all'orario ridotto delle biblioteche, dal pagamento dei musei anche per i residenti all'aumento del tributo per la sepoltura dei morti e della tassa per il possesso di un cane.

04-01-2010 11:58 **ITALIA/Aumentano i visitatori (e gli incassi) nei parchi di divertimento**

11,3 milioni di biglietti venduti (piu' 5%), 177,3 milioni di euro incassati (piu' 11,4%). Sono le prime stime della Siae sull'affluenza nei parchi di divertimento nei primi 9 mesi del 2009. Si stima ulteriori 110 milioni di incassi non da biglietti (gadget, bibite e cibo).

04-01-2010 12:06 **ITALIA/Crescono i ristoranti etnici**

La Lombardia e' la patria della ristorazione con titolare straniero. Delle 10 mila attivita' totali, il 22,60% sono 'lombarde', solo i milanesi spendono ogni anno 80 milioni di euro nei ristoranti etnici. A seguire Lazio e Veneto. Un quarto delle aziende di ristorazione 'straniere' e' gestito da cinesi, seguono quelle gestite da nordafricani e sudamericani. Dettagli a parte, la ricerca, condotta dalla Camera di commercio di Milano ha evidenziato che i ristoranti stranieri sono aumentati dal 2000 al 2009 del 72%. Titolare a parte, i

ristoranti sono sempre piu' 'italiani', la maggior parte delle aziende offre menu' variegati e acquista prodotti sul mercato italiano.

04-01-2010 13:06 **USA/Adolescenti: la mancanza di sonno aumenta il rischio di depressione**

Agli adolescenti fa male dormire poco: cresce la depressione e aumentano i pensieri suicidi, secondo uno studio dell'Università Columbia, pubblicato dalla rivista *Sleep*. In base all'indagine che ha coinvolto 15.659 studenti delle medie e del liceo, il rischio di depressione tra chi va abitualmente a letto dopo la mezzanotte è superiore del 24% rispetto a chi s'addormenta alle dieci. E in coloro che dormono meno di cinque ore a notte il rischio è del 71% in confronto a chi ne dorme sette. Idee di suicidio: chi dorme poco ne ha il 20% in più.

04-01-2010 14:08 **MONDO/Sentenza: iPod non causa sordità. Ma la Ue vuole il limite a 80 decibel**

Un tribunale di San Francisco ha annullato una precedente sentenza in cui si affermava che *iPod* può nuocere all'udito. L'accusa era che le auricolari sono concepite in modo da entrare in profondità nel condotto uditivo e che l'apparecchio non ha un contatore di decibel o un sistema d'isolamento del rumore malgrado la sua capacità d'emettere fino a 115 decibel. Ma in appello i giudici ricordano che Apple allega un'avvertenza sui rischi dell'uso eccessivo dello strumento e conclude che, in ultima istanza, spetta al proprietario non abusarne.
Intanto, l'Unione Europea, preoccupata delle conseguenze negative dell'ascolto prolungato tramite gli auricolari, prepara una proposta affinchè i lettori di *mp3* limitino le emissioni a 80 decibel, pur lasciando al proprietario la facoltà di sbloccare il limite sotto sua diretta responsabilità.

04-01-2010 14:12 **SPAGNA/Cocaina nascosta tra le banane dei discount Lidl**

La scoperta in un supermercato Lidl di Madrid di varie compresse di cocaina pressata e nascosta tra le banane, ha fatto sì che nell'ultimo fine settimana la polizia abbia sequestrato cento chili di droga in vari negozi della catena tedesca. Le partite di frutta erano arrivate al mercato centrale di Madrid, sicché gli investigatori ritengono che si tratti di varie decine di panetti, probabilmente già "approdati" nei negozi di altri distributori nel resto del Paese. I contenitori di banane con la cocaina sono arrivati via strada a Mercamadrid per un "errore" del clan che doveva ritirare la droga al porto di Sagunto, a Valencia, al suo arrivo dall'Ecuador. Un'altra partita è arrivata a Port Vendrés, alla frontiera francese con la Catalogna, proveniente dalla Costa d'Avorio. Mentre la caccia alla cocaina è in corso, i responsabili di Lidl spiegano che nessun cliente "ha sofferto rischi per la salute", poiché le casse incriminate sono state scoperte prima d'essere esposte al pubblico.

04-01-2010 14:33 **ITALIA/Intermediazione finanziaria via web. In crescita le ispezioni Consob**

L'intermediazione finanziaria via web impegna sempre da piu' la Consob che nel corso del 2009 ha praticamente raddoppiato l'attivita' ispettiva sui siti internet che rintrano nelle sue competenze. Secodo l'ultimo bollettino Consob che presenta un bilancio dell'attivita' annuale della Commissione, complessivamente nel corso del 2009 si sono concluse 29 ispezioni (di cui 13 iniziate nel 2008) e sono state avviate 28 nuove verifiche ispettive nei confronti di soggetti vigilati (28 anche nel 2008).
In particolare la Consob ha inoltre proseguito l'attivita' di monitoraggio degli abusivismi via internet in materia di sollecitazione all'investimento e di prestazione dei servizi di investimento e di gestione collettiva: 86 sono stati i siti web oggetto di particolare analisi (44 nel 2008)

04-01-2010 14:42 **FRANCIA/Ostriche/commestibilita'. Non più test tossicologici sui topi**

Fine del "test del topo". Il ministero per l'alimentazione, l'agricoltura e la pesca ha confermato l'abbandono del test, per appurare la commestibilita', tanto contestato dagli allevatori di ostriche, sostituito d'ora in poi dal test chimico. "il cambiamento di metodo", determinante per la vendita o il divieto delle ostriche, è "operativo su tutto il territorio nazionale dal primo gennaio 2010", comunica il ministero. Gli ostricoltori (15.000-20.000) esultano per una decisione attesa da tempo. Essi hanno sempre sostenuto che i test realizzati sui topi davano risultati positivi anche in mancanza di tossine. "E' il test chimico che deciderà d'ora in poi della chiusura e dell'apertura dei bacini, ma il test del topo rimane come dispositivo di vigilanza", ha precisato il ministero. Il test chimico era stato approvato a metà settembre dalle autorità sanitarie europee.

05-01-2010 09:03 **ITALIA/Automobili. Oltre un milione comprate con gli ecoincentivi**

1.059.504 sono le automobili acquistate con gli ecoincentivi durante il 2009, e nel 90,29% dei casi e' stata rottamata la vecchia auto. Cosi' i dati dell'Aci in base agli archivi del Pra. Le maggiori vendite con rottamazione si sono registrate a Sud. Quelle senza radiazione, invece hanno avuto sucesso in Emilia, Piemonte e Toscana (18,9 - 15,72 e 15,35%).

05-01-2010 09:09 **ITALIA/Lotteria Italia. -32% di biglietti venduti**

Dopo tre anni di crescita, la vendita dei biglietti legati alla Lotteria Italia ha subito un arresto. Secondo i dati Agicos (agenzia specializzata) il calo e' del 32%. 11,5 milioni contro i precedenti 18,5 del 2008-9. L'incasso si aggira sui 57,5 milioni di euro, cioe' oltre 35 milioni di euro in meno.

05-01-2010 09:21 **TAIWAN/Carni importate. Divieto per quelle Usa**

Il Parlamento ha approvato il divieto di importazione per alcune carni di manzo provenienti dagli Usa, modificando un accordo precedente di libero accesso firmato dal governo con Washington. Il Legislatore di Taipei, infatti, ha deciso di ripristinare il divieto sulla carne macinata e sulle frattaglie, sostenendo che l'esecutivo non ha adottato le precauzioni necessarie contro il morbo della mucca pazza.
I lunghi negoziati tra i due Paesi - per far cadere il bando proclamato in passato da Taiwan - si erano conclusi a ottobre. Un esito favorito anche dalle pressioni di rappresentanti del Congresso provenienti da Stati che producono carne bovina, pressioni finalizzate a consentire l'importazione per tutti i tipi di manzo prodotti negli Stati Uniti.

05-01-2010 09:32 **AMERICHE/Narcotraffico. Dea: Al Qaeda alleata con le Farc**

Al Quaeda sarebbe presente in America Latina attraverso il traffico di cocaina che dalla Colombia e dal Messico transita per l'Africa prima di arrivare sul mercato europeo. E' quanto sostiene l'Agenzia antidroga statunitense Dea che, attraverso il direttore per la regione andina, Jay Bergman, analizza questa "alleanza" dei terroristi islamici con i cartelli della droga messicani e con i guerriglieri delle Farc .
Secondo la Dea si tratta di un conseguenza del rafforzamento dei controlli delle autorita' costiere, soprattutto di Spagna e Portogallo, e negli aeroporti, che hanno spinto i trafficanti a cercare nuove rotte verso sud gia' a meta' degli anni '90, per poi concentrarsi sull'Africa occidentale.
"Come dimostra il recente arresto di tre presunti membri di Al Qaeda -spiega in un'intervista concessa da Bergman alla Reuters- l'espansione del traffico di cocaina attraverso l'Africa occidentale ha favorito un'alleanza 'impura' tra narcoterroristi sudamericani e estremisti islamici".
"Tutti i sequestri di velivoli realizzati in Africa occidentale arrivavano dal Venezuela. La ragione principale per la quale questo Paese e' diventato un nodo della distribuzione e' prettamente geografica". Washington ha piu' volte accusato il governo venezuelano di non fare abbastanza per contrastare questo fenomeno, ma il presidente Hugo Chavez ha sempre respinto ogni addebito e negli ultimi mesi ha sostenuto che sarebbe l'intelligence colombiana a favorire il passaggio illegale di droga attraverso il suo Paese. Per questo il presidente venezuelano, che ha cacciato gli uomini della Dea dal Venezuela nel 2005 accusandoli di spionaggio, ha annunciato l'intenzione di abbattere i velivoli sospetti che attraverseranno lo spazio aereo del suo Paese.

05-01-2010 10:55 **ITALIA/Tv. Governo stanzia 53 milioni per informare gli utenti delle regioni che passeranno al digitale terrestre nel 2010**

Il Governo ha stanziato, per la comunicazione del passaggio al digitale terrestre nel 2010, un fondo di 53,5 milioni di euro. Di questi 12 milioni verranno destinati alle campagne di comunicazione delle emittenti televisive locali nelle aree di switch off; 8 milioni andranno alla Fondazione Bordoni per le attivita' di sostegno allo switch off; 7 milioni verranno destinati alle Poste per la gestione del call center; 7 milioni andranno alla comunicazione a mezzo stampa e i rimanenti 19,3 milioni saranno destinati ai contributi per l'acquisto dei decoder. Lo ha detto il viceministro per le comunicazioni Paolo Romani in occasione delle riunioni congiunte delle task force Piemonte, Lombardia, Veneto, Friuli Veneia Giulia, Emilia Romagna e Liguria e, successivamente, la riunione plenaria del Cnid, presiedute dallo stesso Romani.
Secondo quanto spiega la newsletter Aeranti-Corallo, il coordinatore Marco Rossignoli, ha chiesto che i masterplan delle aree coinvolte nello switch off nel 2010 vengano predisposti con largo anticipo, al fine di consentire alle imprese interessate di effettuare tutte le modifiche tecniche necessarie per passare al digitale. Inoltre, stante la concomitanza delle elezioni regionali e dei mondiali di calcio nella prima parte del 2010, Rossignoli ha sottolineato l'opportunita' che le operazioni di switch off abbiano inizio nella seconda meta' dell'anno per tutte le aree tecniche interessate, minimizzando inoltre la durata dello switch over.
Il Viceministro Romani ha valutato positivamente tali richieste e si e' riservato di definire le date esatte degli switch off e degli switch over per il 2010 nella prossima riunione del CNID, che si terra' il 20 gennaio a Roma.

05-01-2010 11:28 **U.E./Ryanair nel mirino verbale dell'Antitrust britannica. Replica umoristica della compagnia aerea**

La pratica di aggiungere vari costi alle sue tariffe stracciate da parte della compagnia aerea low cost irlandese Ryanair e' 'puerile': lo ha dichiarato il capo dell'Office of Fair Trading (l'autorita' antitrust britannica), John Fingleton, in un'intervista al quotidiano *The Indipendent* che ha provocato una immediata replica da parte della compagnia secondo la quale in suo favore parla la crescita esponenziale dei suoi clienti.

Secondo quanto riferito da Fingleton, dal mese scorso Ryanair chiede agli acquirenti online, alla fine della procedura di acquisto, una commissione di cinque sterline per ogni biglietto pagato con carte di credito. Unico modo per evitarla, ed evitare quindi che diventi un costo obbligatorio che andrebbe adeguatamente pubblicizzato, utilizzare carte di credito poco usate. Un 'giochetto', lo definisce Fingleton il quale punta anche il dito sulla procedura complessa per evitare di pagare l'assicurazione sui biglietti, che si situerebbe 'in una zona grigia ' della legalita'.
Fingleton aggiunge anche che 'sarebbe stupido mettersi a inseguire sistematicamente tali comportamenti perche' troverebbero subito altri sistemi', e che e' meglio contare 'sulla collera e la frustrazione ' della clientela.
Ryanair ha replicato, affermando in una nota che non ci sono costi occulti sul suo sito web e che tutte le commissioni non discrezionali sono ben pubblicizzate nel sito. 'Ryanair non riesce a capire perche' sia stata scelta per queste critiche inesatte dal signor Fingleton, quando le sue politiche sulle commissioni sono copiate dalle compagnie aeree britanniche con tariffe piu' elevate'. 'Ryanair - aggiunge ancora - non sta dalla parte dei John Fingleton superpagati, ma con i Signor nessuno che scelgono i prezzi bassi garantiti da Ryanair'. Per meglio rafforzare il concetto la compagnia aerea ha lanciato una vendita promozionale di un milione di posti a quattro sterline (meno di cinque euro) battezzando l'operazione 'tariffa Fingleton'.

05-01-2010 12:06 **EUROPA/Progetto miliardario per un parco eolico europeo**
L'Europa punta alle fonti rinnovabili e sta preparando un ambiziosissimo pogetto da 30 miliardi di euro per trasportare energia eolica dal Mare del Nord a vaste aree del continente. *Sueddeutsche Zeitung* riferisce che per ora vi partecipano nove Stati: Germania, Gran Bretagna, Francia, Belgio, Danimarca, Olanda, Irlanda, Lussemburgo e Norvegia. A dicembre c'è stato un incontro congiunto in Irlanda, volto a delineare i termini della collaborazione, e il 9 febbraio si dovranno riunire i coordinatori nazionali. Il piano prevede una rete composta di migliaia di chilometri di cavi sottomarini high tech che, a detta di esperti, costituirebbe una svolta epocale nel mercato europeo dell'energia.

05-01-2010 12:40 **FRANCIA/Influenza A: annullata la metà degli ordini del vaccino**
Nel bel mezzo della polemica per la campagna di vaccinazione contro l'influenza A, la ministra della Sanità, Roselyne Bachelot, ha comunicato d'aver annullato l'ordine di fornitura di 50 milioni di dosi di vaccino, equivalenti a oltre la metà degli ordinativi e che sarebbero costati 712 milioni di euro. Il recesso riguarda dosi non fornite né pagate, ha precisato. I laboratori implicati in questa operazione sono GSK (32 milioni di dosi); Sanofi-Pasteur (11 milioni) e Novartis (7 milioni).

05-01-2010 13:00 **FRANCIA/Aumentano gravidanze indesiderate tra le adolescenti, il ministro ipotizza distribuzione contraccettivi gratis**

In Francia, dove si registra il più alto uso di contraccezione in Europa, il ricorso all'aborto volontario supera comunque i 200.000 casi l'anno, e dal 2000 è in aumento soprattutto tra le giovani sotto i vent'anni. Così, il ministro dell'Educazione, Luc Chatel, sta riflettendo su come consentire alle ragazze di procurarsi i contraccettivi dal medico in forma gratuita e anonima. "E' un aspetto importante della società, da non trattare alla leggera e che non può essere regolato da un semplice decreto. Stiamo riflettendo con i ministeri della Sanità e della Famiglia, poiché supera ampiamente il confine della scuola", precisa *l'entourage* del ministro; infatti le gravidanze non volute toccano anche le adolescenti che hanno abbandonato la scuola.

05-01-2010 14:06 **SPAGNA/Ryanair non può impedire alle agenzie di viaggio di vendere i suoi biglietti**

Ryanair avrebbe voluto conservare il privilegio d'essere l'unica a poter vendere i biglietti dei propri voli. Ma *Audiencia Provincial* di Barcelona le ha negato l'esclusiva ribadendo che anche le agenzie di viaggio, come *eDream*, possono offrire e vendere i biglietti della compagnia a basso costo irlandese. La vertenza ha conosciuto vari passaggi, dopo che Ryanair aveva accusato l'agenzia di concorrenza sleale e illegalità, ma nel febbraio del 2009 un giudice stabilì che le sue accuse erano infondate. La sentenza d'appello del tribunale amministrativo conferma questo giudizio e sostiene che eDream non lede i diritti di Ryanair.

05-01-2010 14:07 **AUSTRIA/Alta Corte: no a intervento chirurgico obbligatorio per transessuali**

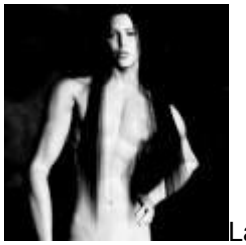

La Corte costituzionale austriaca (VfGH) ha sentenziato che i transessuali decisi a cambiare ufficialmente la loro identità, non debbano essere costretti all'intervento chirurgico per il cambio del sesso né a fornire prove della trasformazione. La sentenza contraddice una disposizione del ministero degli Interni, per altro già bocciata dal tribunale amministrativo (VwGH). L'associazione SoHo (Sozialdemokratie und Homosexualitaet) pluade alla sentenza e chiede alla ministra degli Interni, Maria Fekter, di predisporre un quadro normativo conforme al giudizio dell'Alta Corte.

05-01-2010 14:21 **GERMANIA/Carte di credito bloccate dal ... 2010**
Si potrebbe intitolare "il baco del 2010". Dal primo gennaio in Germania molte persone sono private della carta di credito, vittime di un disguido imputabile al passaggio all'anno 2010, secondo la commissione bancaria ZKA. Numerosi istituti di credito sono stati colpiti dall'errore del programma informatico, che però non ha causato problemi di sicurezza. Le più colpite sono Postbank e Commerzbank, ossia le maggiori banche commerciali nazionali, ma ZKA non era in grado, la sera del 4 gennaio, di fornire il numero dei clienti impossibilitati a pagare nei negozi o a eseguire prelievi.

05-01-2010 14:25 **FRANCIA/Biglietti ferroviari d'occasione, un mercato in pieno boom**
Tra il 2008 e il 2009, i biglietti del treno venduti sui due principali siti specializzati nella rivendita di biglietti d'occasione sono più che raddoppiati. L'annuncio arriva proprio alla vigilia di un nuovo aumento dei prezzi dei treni ad alta velocità di SNCF. Nel 2009 *Zepass.com.* ha rivenduto 113.200 titoli di viaggio, contro i 52.900 del 2008 (+114%) e *kelbillet.com.* è arrivato a 110.000 dai 50.000 dell'anno prima (+120%).
"L'aumento è legato a vari fattori: in primo luogo alla politica tariffaria di SNCF che aumenta i prezzi ogni anno; alla crescita dei biglietti promozionali; al passaparola dei siti di rivendita che funziona bene", spiega il responsabile di Zepass.

05-01-2010 15:14 **IRAN/Censura e regime. Vietato agli iraniani i contatti con Bbc, la Voice of America, Radio Israele, Human Rights Watch, Open Society e universita' di Yale**

Le autorita' iraniane hanno vietato ai propri cittadini ogni contatto e cooperazione con televisioni satellitari che trasmettono dall'estero in persiano e con 61 organizzazioni non governative, soprattutto americane, accusate di avere avuto 'un ruolo nei recenti disordini'. Lo riferisce il quotidiano *Etemad*.
Il ministero dell'Intelligence ha avvertito che sara' considerata 'un reato' ogni cooperazione con 'network satellitari ostili che si oppongono alla politica dell'establishment della sacra Repubblica islamica'. Tra questi cita la Bbc, la Voice of America e Radio Israele, che trasmettono programmi in persiano verso l'Iran, oltre alle emittenti dei Mujaheddin del Popolo, di gruppi monarchici e altre televisioni iraniane che hanno base negli Stati Uniti. E' vietato anche ogni contatto con 'siti Internet anti-rivoluzionari sulla linea dell'attuale sedizione, come Jaras'.
Tra le 61 organizzazioni straniere con le quali e' vietata qualsiasi cooperazione figurano Human Rights Watch, la fondazione Open Society di George Soros e l'universita' di Yale.
Le autorita' di Teheran accusano Paesi stranieri, in particolare gli Usa e la Gran Bretagna, di avere organizzato il movimento di protesta in Iran, con l'aiuto dei loro mezzi d'informazione, con l'obiettivo di muovere una 'guerra di velluto' contro la Repubblica islamica.

05-01-2010 15:28 **U.E./Telecom Italia in mani spagnole?**

No comment di Telefonica alle indiscrezioni giornalistiche secondo cui il gruppo spagnolo si appresterebbe a rilevare le quote di Telco dai soci italiani, diventando azionista unico della

finanziaria e, indirettamente, primo socio di Telecom con il 22,4%. Secondo informazioni di stampa, Intesa Sanpaolo, Mediobanca e Generali avrebbero preso prima di Natale la decisione di cedere, ma resta l'incognita del prezzo che potrebbe andare a 2,6 euro per azione Telecom. E' quanto riporta *Milano Finanza*.
Su richiesta della Consob, i soci di Telco: Generali, Intesa Sanpaolo e Mediobanca hanno emesso una nota. E' priva di qualsiasi fondamento la notizia pubblicata oggi dal quotidiano MF secondo cui Telefonica sarebbe pronta a prendere il controllo totale di Telco, la scatola che controlla il 22,4% di Telecom Italia, acquistando le quote dagli azionisti italiani della holding.
Smentite a parte, l'ipotesi e' tra quelle al vaglio dei protagonisti.

COMUNICATI

30-12-2009 10:22 **Aduc - Osservatorio Lecce. Feste natalizie e rifiuti: l'ennesimo fallimento del servizio di raccolta**
Alessandro Gallucci

Le segnalazioni che ci sono giunte dopo questi giorni parlano da sole. Non c'e' distinzione tra centro o periferia, la città e' letteralmente sommersa dai rifiuti.
Le foto, in questo caso, sono state scattate nelle immediate vicinanze di piazza Mazzini, pieno centro del capoluogo. Chi volesse sapere che cosa ha mangiato il proprio vicino il giorno di Natale, o che cosa gli hanno regalato, non deve disturbarsi a chiederlo: basta buttare lo sguardo vicino ai cassonetti e non rimarra' deluso. Il campionario e' completo: imballi di stampanti, computer, elettrodomestici vari e poi avanzi di cibo con l'annesso ed inconfondibile olezzo. Ormai le persone ci stanno facendo l'abitudine sembrano rassegnate a vivere in questo stato. Il lerciume e' diventato una sorta di arredo urbano immancabile, tanto che sembra strano non vederne.
Dopo i giorni festivi era naturale attendersi un incremento del conferimento dei rifiuti. Come al solito, pero', ci si e' fatti cogliere impreparati, lasciando che i cassonetti traboccassero, senza predisporre un servizio di raccolta piu' efficace.
Di recente il Comune di Lecce ha iniziato un'operazione di riclassamento degli immobili con l'intento di razionalizzare il gettito fiscale anche per quanto riguarda la Tarsu. Ci si augura che l'amministrazione metta lo stesso impegno nel sanzionare le inadempienze delle societa' che gestiscono la nettezza urbana in citta'. Nel frattempo s'intervenga senza ritardo per risolvere la situazione.
Qui le foto:
1 2 3 4 5

30-12-2009 11:30 **Cenone di capodanno. Zampone o cotechino?**
Primo Mastrantoni

Zampone o cotechino? La "vexata questio" si ripropone ogni volta che si avvicina la fine dell'anno perche' e' "obbligo di legge" il consumo di questi prodotti, accompagnati dal tradizionale contorno di lenticchie. Si sa che del maiale non si butta nulla, cosi' nacque l'idea (nel 1511 durante un assedio) di utilizzare anche le parti meno nobili per poterle consumare in tempi successivi. **Il contenuto dello zampone e del cotechino sono sostanzialmente identici,** si tratta infatti di parti del maiale (muscoli di spalla, cotenna, lardo, musetto, orecchie) macinate, con aggiunta di condimenti e spezie (sale, pepe, noce moscata, cannella, salnitro, ecc.). Il valore nutritivo e' piuttosto elevato (42% di grasso e 17% di proteine per il

cotechino, per lo zampone 32% e 19% rispettivamente). **La differenza sta nell'involucro** che nello zampone e' costituito dalla cotenna della zampa (mangiabile) e nel cotechino dal budello, che un tempo era naturale ed oggi puo' essere sintetico, quindi non commestibile. Lo zampone costa di piu' del cotechino. Attenzione comunque alla dieta perche' 100 grammi di cotechino o zampone fanno un mucchio di calorie!

30-12-2009 11:39 **Pesce: consigli contro le truffe**
Primo Mastrantoni

L'ennesimo sequestro di prodotti ittici ci induce a ricordare le "istruzioni per l'uso" per quando ci si acquista pesce, che in particolari occasioni, come quelle delle festivita', vede i consumatori in fila ai banchi di vendita.
Partiamo dalle etichette, che devono indicare:
1. Il nome (denominazione commerciale).
2. Pescato o allevato (metodo di produzione).
3. Il Paese nel quale e' stato allevato o la zona di cattura se pescato.
Come riconoscere un pesce fresco? Occhio all'occhio, si potrebbe dire, perche' quello fresco lo ha trasparente (non lattiginoso), convesso (curvatura verso l'esterno) e l'iride (la parte scura) ben delineata. Ci sono altre caratteristiche cui fare attenzione, come il colore delle branchie, che devono essere rosse o rosacee (purtroppo si possono colorare), il corpo che deve essere turgido e non molle (il ghiaccio, pero', puo' nascondere la flaccidita'), l'odore che deve essere fresco e marino, infatti il pesce fresco non puzza, anche se una spruzzata di acqua di mare puo' coprire eventuali cattivi odori. In caso di acquisto di pesce allevato preferire quello fatto crescere in mare e non in vasche.

30-12-2009 12:07 **Capodanno e alcool. Dopo la nottata arriva un gran mal di testa. I rimedi**
Primo Mastrantoni

Dopo una nottata di feste, Capodanno compreso, ci si sveglia con un gran mal di testa, accompagnato da nausea e sudorazione. Poche ore di sonno, una grande abbuffata, e soprattutto una bella bevuta, e gli effetti negativi sono garantiti. Come si fa a togliere o a diminuire il mal di testa da alzata di gomito senza ricorrere ai farmaci?
L'alcool ha diversi effetti:
* **diuretico**, con effetto disidratante, bocca secca ed eliminazione di elementi essenziali come il potassio seguito da senso di spossatezza;
* **ipoglicemico**, con diminuzione dei livelli di glucosio e conseguente stanchezza;
* **dilatante**, con aumento del lume dei vasi sanguigni, che da' luogo all'effetto "occhi iniettati di sangue";
* **tossico**, per la formazione della aldeide formica e altre sostanze nocive che inducono mal di testa e nausea.

Che fare il giorno dopo? Occorre idratare l'organismo con bevute di... acqua o si puo' ricorrere ad un frullato, la cui composizione e' consigliata da alcuni scienziati:
* **Latte**: e' utile perche', oltre alla notevole quantita' di acqua, fornisce elementi minerali.
* **Uova**: contengono un amminoacido, la cisteina, efficace nella eliminazione delle tossine.
* **Caffe'**: vasocostrittore e tonico, aiuta a sentirsi meglio;
* **Banana**: apporta potassio che contribuisce ad eliminare la spossatezza;
* **Gelato**: contiene zuccheri che attenuano il senso di stanchezza.

Insomma quando ci si sveglia con il mal di testa, e' opportuno farsi un bel frullato di latte e gelato (acqua, zucchero e minerali), con banana (potassio), caffe' (caffeina) e un uovo fresco (cisteina). **Provare per credere!**

31-12-2009 12:12 **Regali da cambiare, riparare o restituire. Guida alla garanzia e al diritto di recesso**
Pietro Yates Moretti

E' capitato a tutti, specialmente durante le vacanze natalizie, di fare un acquisto (o un regalo) e poi pentirsene, magari perche' il bene non funziona o semplicemente perche' si e' sbagliato misura o colore. Ecco quali sono i diritti del consumatore.

BENE ROTTO O DIFETTOSO - LA GARANZIA. Sei hai acquistato un bene, puoi solitamente usufruire di due garanzie:
1. la garanzia commerciale (o del produttore). Non e' regolata dalla legge. E' quindi necessario leggere le condizioni contrattuali di garanzia (solitamente all'interno della confezione) per sapere cosa ci spetta. Per ottenere una riparazione in garanzia commerciale, ci si dovra' rivolgere direttamente al produttore o ai suoi centri di assistenza.
2. la garanzia legale (o del venditore). E' invece prevista dalla legge a carico del venditore ed e' valida per due anni dall'acquisto. Per ottenere una riparazione in garanzia legale, ci si dovra' rivolgere direttamente al venditore, mostrando lo scontrino o qualsiasi tipo di ricevuta che dimostri l'acquisto (carta di credito, etc.). Contrariamente alla garanzia commerciale, che puo' prevedere tutto e nulla, la garanzia legale offre determinate tutele per tutti i consumatori privati (sempre che l'acquisto sia stato fatto senza partita Iva). Qui la nostra scheda pratica sulla garanzia

DIRITTO DI RECESSO O DI "RIPENSAMENTO". Per poter ottenere il cambio del bene, oppure la restituzione di quanto pagato, tutto dipende da come e dove si e' fatto l'acquisto.
1. Acquisti fatti in negozio o in altri locali commerciali. Salvo accordi con il venditore, la legge non prevede alcun diritto di recesso. Questo significa che non si ha diritto alla sostituzione, a buoni acquisto o altro, a meno che il negozio non sia d'accordo.
2. Acquisti fuori dai locali commerciali (a domicilio, per strada, in alberghi, per posta, etc.). Si puo' recedere senza penalita' e senza darne alcuna giustificazione, inviando al venditore una lettera raccomandata a/r entro dieci giorni lavorativi dalla data di sottoscrizione del contratto. Qui la scheda specifica sul da farsi.
3. Acquisti a distanza (via Internet, per telefono, etc.). Si puo' recedere senza penalita' e senza darne alcuna giustificazione, inviando al venditore una lettera raccomandata a/r entro dieci giorni lavorativi da quando si riceve il bene. Qui la scheda specifica sul da farsi

02-01-2010 11:48 **Windows preinstallato (OEM). Class Action per il rimborso**

I tribunali non sono ancora attrezzati per accogliere le domande di azione giudiziaria collettiva, perche' la legge prevede l'istituzione di apposite sezioni per ora inesistenti.
In attesa che il deposito delle richieste sia reale e non solo mediatico, e' gia' da alcuni mesi che abbiamo lanciato una **campagna di adesioni per il rimborso del sistema operativo Windows (OEM) preinstallato nella quasi totalita' dei computer che si acquistano.** Rimborso che alcuni produttori gia' consentono ma con enormi difficolta' e importi ridicoli.
La raccolta di adesioni avviene attraverso il sito Internet dell'associazione

Segue la presentazione:

PERCHÈ UNA CLASS ACTION - Ad oggi sono centinaia le segnalazioni di utenti sulla impossibilità di ottenere questo rimborso. Sono diverse le cause individuali avviate e quella "pilota", promossa da noi presso il giudice di pace di Firenze, è stata vinta. Ma l'adire cause individuali non può che riguardare un numero limitato di utenti, quelli più tenaci e convinti disposti anche a sobbarcarsi il peso di una causa giudiziaria. Per cui, visto l'alto numero di utenti coinvolti e l'importanza della questione in ambito di libertà di mercato, abbiamo deciso di prepararci per agire con un'azione giudiziaria collettiva. Quella class action che -nonostante la normativa in vigore ne abbia limitato pesantemente l'efficacia che ha in altri Paesi- dovrebbe essere praticabile a partire dal prossimo 1 gennaio 2010, quando la legge entrerà in vigore.

CHI PUÒ PARTECIPARE - La class action che prepariamo, come stabilisce la legge, è rivolta esclusivamente ad acquirenti privati (ovvero che non abbiano fatto l'acquisto tramite partita Iva) di computer con sistemi operativi preinstallati e che non abbiano accettato la licenza d'uso del software né l'abbiano mai utilizzato.

COME PARTECIPARE - Per ora basta compilare il modulo che segue e fornire informazioni dettagliate sulla propria vicenda.

04-01-2010 11:17 **Province. Prosegue inarrestabile la marcia. Nonostante le dichiarazioni contrarie**
Primo Mastrantoni

Province mon amour si potrebbe dire. Ad ogni scadenza elettorale nazionale se ne propone l'abolizione, salvo istituirle con leggi subito dopo, e inaugurarle alle successive elezioni provinciali. **Il recente decreto milleproroghe** (1) proroga, appunto, il mantenimento delle risorse per l'istituzione degli uffici periferici dello Stato per le nuovissime province di Monza e Brianza, Fermo, e Barletta-Andria-Trani. Insomma soldi che si aggiungono ai 16,5 miliardi che costano al cittadino contribuente il mantenimento di enti che, cosi' come sono, servono a poco, complicano la vita ai cittadini e fanno la gioia dei 4.000 tra presidenti, assessori e consiglieri. **Nel 1861 erano 59 oggi sono 110**, nonostante la legge istitutiva delle aree metropolitane, approvata 20 anni fa (2), per modernizzare l'apparato amministrativo italiano e ridurne i costi pubblici, ne prevedeva la riduzione con abolizioni e accorpamenti.
Si e' seguito il percorso esattamente inverso.
Niente aree metropolitane e aumento delle province; solo negli ultimi 15 anni ne sono state istituite altre 15 (statisticamente una all'anno): Monza e Brianza; Fermo; Barletta-Andria-Trani; Carbonia-Iglesias; Medio Campidano; Ogliastra; Olbia-Tempio; Verbano-Cusio-Ossola; Biella; Lecco; Lodi; Rimini; Prato; Crotone; Vibo Valentia.
I partiti del centro-destra e centro-sinistra sono tutti d'accordo nell'abolirle, tranne la Lega, che una volta insediata si tiene calde le poltrone, ma nei fatti, come dimostrato, fanno di tutto per istituirne di nuove. Con i soldi del contribuente.

(1) Decreto-legge 30 dicembre 2009, n. 194. (G.U. n. 302 del 30.12.2009).
(2) Legge n.142/90 e successive modifiche.

04-01-2010 12:06 **Soldi pubblici sperperati. Saletta vip per l'Aduc all'aeroporto di Firenze? No grazie!**

Aeroporto di Firenze Oggi e' giunta alla nostra associazione una lettera di buon anno della societa' Adf, che gestisce l'aeroporto di Firenze. Nello stesso vi era attaccata una tessera plastificata intestata al presidente Vincenzo Donvito, per l'accesso alla saletta vip dell'aeroporto con sconti e facilitazioni che i passeggeri comuni non hanno.
In considerazione del fatto che Adf e' una societa' in cui sono investiti anche soldi pubblici direttamente e non (per esempio: Comune di Firenze, Camera di Commercio di Firenze e quella di Prato), non ci siamo limitati a spedire indietro il gentile omaggio come avremmo fatto se fosse stata un'azienda di soli privati, ma **ci siamo anche sentiti in dovere di dare un consiglio per un uso piu' oculato del denaro pubblico**: se comprendiamo l'esistenza di salette vip per i grandi-clienti del loro servizio nonche' importanti figure istituzionali che hanno il tempo centellinato e lavorano anche quando aspettano, **ci rimane oscuro il motivo per cui in questi vip dovrebbe esserci anche il presidente nazionale di un'associazione di utenti e consumatori.** Noi siamo privati e senza nessuna partecipazione o sostegno pubblico e, proprio per la funzione che svolgiamo, lavoriamo anche quando attendiamo in un aeroporto o in una stazione ferroviaria, ma lo facciamo in quelle sale d'attesa senza regali su servizi e sconti sugli acquisti. Questi ultimi, in particolare, vista la situazione economica, crediamo sarebbe meglio farli a chi, non avendo il regalo di accedere alla saletta vip, ufficialmente dovrebbe avere meno disponibilita' finanziarie per gli acquisti.
Cio' che rende piu' problematico il tutto, e' che proprio un anno fa stessa lettera e stesso regalo ci era stato fatto da questa societa'.... e ci e' stato reiterato anche se sempre un anno fa avevamo rispedito il tutto al mittente.

Riportiamo cosa dice la lettera:
"Ci e' gradita l'occasione per offrirLe l'accesso alla nostra "Sala Masaccio" per ogni Sua partenza ed ogni

Suo arrivo.
La sala, situata al primo piano dell'aerostazione, e' un ambiente elegante e confortevole che regala ai suoi ospiti la possibilita' di trascorrere in relax o lavorando il tempo di attesa all'imbarco. La "Sala Masaccio" e' dotata di televisore con programmi via satellite e di una postazione lavoro attrezzata con computer, stampante ed accesso a Internet.
Oltre all'open bar self service, i nostri ospiti hanno a disposizione un'ampia scelta di quotidiani e riviste in lingua italiana ed estera. E' inoltre disponibile il servizio di accettazione per gli ospiti in partenza con solo bagaglio a mano.
Per il nuovo anno ADF abbiamo deciso, inoltre, di regalarLe una serie di sconti presso il nostro Airport Retail Corner:
- riduzione del 20% su tutti i prodotti dell'ARC Fashion, quattro nuovi negozi moda inaugurati quest'anno: Ferruccio Ferragamo, Ermenegildo Zegna, Scervino ed Etro;
- riduzione del 20% su tutti i prodotti dell'ARC beauty and Soin;
- riduzione del 20% su tutti i prodotti dell'ARC Wine and Food.
La tessera e le promozioni ad essa correlate sono valide dal 1/01/2010 al 31/12/2010.
I nostri migliori auguri per uno splendido Anno Nuovo".
Le firme sono di Michele Legnaioli (presidente) e Fabio Battaggia (amministratore delegato).

04-01-2010 13:53 **Come fregare 20 euro alla vecchietta: basta un televisore, un telefonino e l'inefficacia delle autorita'**
Domenico Murrone

Di seguito la segnalazione giunta a Cara Aduc, il servizio di consulenza online, che racconta di come sia facile in Italia fregare soldi agli anziani. Grazie all'inefficacia sostanziale delle istituzioni, miete vittime un quiz tv fasullo, in onda su Canale Italia: Quiz-mania, una trasmissione gia' denunciata quasi un mese fa all'Antitrust che continua ad andare in onda. Una trasmissione che simulando un quiz, invita a chiamare un numero 899 (un euro a telefonata), dissimulando la sua reale natura: una televendita di loghi, suonerie o altre prodotti multimediali.

Gentilissima Aduc,
ho un quesito da sottoporvi. Qualche sera fa mia zia, ignara di cio' che stava facendo, ha effettuato diverse telefonate alla trasmissione Quiz mania per indovinare la canzone in oggetto quella sera. Dopo aver chiamato diverse volte, non riuscendo ad entrare nella diretta, le e' arrivato un sms dalla sua compagnia telefonica che le comunicava l'esaurimento del suo credito (sulla sim vi erano circa 10/15 euro).
Ha smesso di telefonare ed il giorno dopo ha ricaricato di ulteriori 5 euro la schedina, finiti immediatamente anche quelli. Qualora senza saperlo avesse sottoscritto un abbonamento, come si deve fare per recedere?
E' anziana ed e' stata ingannata da quello che sentiva dire dal conduttore televisivo.
Grazie in anticipo.

E' da anni che quiz tv fasulli o altre promozioni ingannevoli di servizi (maghi e numeri del lotto) collegati ai numeri a valore aggiunto fanno danni, nonostante sanzioni irrorate dalle Autorita' di controllo sia alle emittenti televisive, sia alle societa' che organizzano lo pseudo quiz.
Le multe sono troppo basse e non dissuadono. Ai vari soggetti coinvolti conviene pagarle, ma incamerare i lauti incassi derivanti dalla sostanziale truffa perpetrata a danni dei soggetto meno tutelati: anziani o bambini.
Il Parlamento innalzi immediatamente le sanzioni, attualmente la massima e' di 500 mila euro, occorre aumentarla ad almeno 10 milioni.

05-01-2010 10:57 **Aduc Immobili – Tarsu e autodenuncia di occupazione-detenzione: si avvicina il termine di scadenza. Che cosa fare.**
Alessandro Gallucci

Ogni anno, il 20 gennaio, scade il termine per presentare l'autodenuncia di occupazione o detenzione dell'unita' immobiliare ai fini del calcolo della tassa sui rifiuti (Tarsu). **La denuncia deve essere presentata** non solo quando l'occupazione dell'immobile sia iniziata ex novo l'anno precedente (c.d.

denuncia di occupazione) ma anche quando, nel corso di quell'anno, si siano verificati eventi idonei a modificare l'importo della Tarsu (c.d. denuncia di variazione); si pensi all'aumento del numero dei componenti del nucleo familiare che comporta una rideterminazione della tassa.
Si tratta di un termine perentorio il cui mancato rispetto comporta sanzione per omessa presentazione della denuncia.
Tutti coloro che nel 2009 hanno iniziato ad occupare un immobile (per averlo acquistato, preso in locazione, per avere l'usufrutto o ad altro titolo) devono denunciare tale fatto al Comune di residenza compilando un apposito modulo che, per legge, deve essere predisposto dal Comune interessato. Stesso discorso per chi debba presentare una denuncia di variazione.
Molte amministrazioni comunali spediscono un avviso per ricordare ai residenti questa incombenza. Molte altre, invece, non fanno nulla. In ogni caso e' obbligo del cittadino attivarsi per presentare in tempo la domanda al fine di evitare l'applicazione di more e sanzioni. In pratica e' necessario rivolgersi all'ufficio comunale competente (solitamente quello tributi e fiscalita' locale).
E' fondamentale, per una corretta applicazione del tributo e di conseguenza per sapere se si ha diritto a riduzioni o esenzioni, **consultare il regolamento comunale** sulla tassa di smaltimento dei rifiuti solidi urbani.
La richiesta di pagamento del tributo nei casi di omessa o incompleta dichiarazione (il c.d. avviso di accertamento) deve essere notificata entro il quinto anno successivo a quello in cui la dichiarazione andava effettuata.
Ricordiamo infine che dopo una sentenza della Corte Costituzionale del luglio 2009, sulla Tarsu non può essere applicata l'IVA, sicche' laddove venisse fatto sarebbe lecito chiederne il rimborso.

05-01-2010 13:37 **Vaccino e influenza A. Fazio lo Sciupone. Calza di carbone**
Primo Mastrantoni

"Fazio, Fazio, rendici i nostri soldi". Cosi' potremmo, appellarci al ministro della Salute, Ferruccio Fazio, parafrasando la celebre frase di Augusto, "Varo, Varo, rendimi le mie legioni", dopo il massacro di ben tre legioni nella foresta di Teutoburgo (Germania) ad opera delle popolazioni locali che vinsero grazie anche all'incapacita' del generale romano, Publio Quintilio Varo. I numeri, a inizio anno, parlano chiaro: somministrate 852.707 dosi di vaccino, acquistate 24 milioni di dosi, la percentuale morti/influenzati e' dello 0,004 per cento. Insomma, e' dir poco che abbiamo schiacciato un moscerino con la zampa dell'elefante, solo che mettere in moto l'elefante e' costato un mucchio di soldi. Al contribuente, naturalmente. Il neo ministro della Salute potremmo chiamarlo Fazio lo Sciupone, come si faceva con i generali romani e la Befana, che arriva domani, dovrebbe regalargli una calza piena di carbone.

05-01-2010 13:43 **Telecom Italia in mani spagnole? La difesa dell'italianita' e' una boiata pazzesca. Subito lo scorporo della Rete**
Domenico Murrone

La difesa dell'italianita' di alcune aziende (Telecom, Alitalia, ecc..) e' una boiata pazzesca. Lo confermano le indiscrezioni sul passaggio di Telecom Italia sotto il controllo esclusivo degli spagnoli di Telefonica. Un'ipotesi che al di la' delle smentite e' tra quelle al vaglio dei protagonisti.
Una confusione prevedibile vista l'impostazione posticcia dell'azionariato attuale di Telecom Italia. Partorito proprio per garantire soci italiani a controllo del gestore, con l'ennesima cassaforte a garantire il comando a pochi e qualificati soci (Telco), e senza un credibile piano industriale condivisibile da Telefonica e soci italiani (Mediobanca, Generali e Intesa Sanpaolo e, fino a poco fa, la famiglia Benetton). La missione era impossibile, visto che il gestore spagnolo ha interessi concorrenti a quelli di Telecom Italia. Presto analogo destino tocchera' ad Alitalia che inevitabilmente sara' abbracciata da Air France.

Ora si aprono due scenari.
1- Telecom Italia si fonde strategicamente con Telefonica e segue il suo destino (d'altronde Enel non ha comprato Endesa, il principale gestore elettrico spagnolo?) e la politica lascia fare il suo corso al mercato, badando esclusivamente a tutelare il servizio indispensabile agli utenti italiani e non piu' i soci e le loro (dis)avventure finanziarie. Se cosi' fosse, occorrera' che le autorita' competenti tutelino gli interessi degli azionisti di minoranza di Telecom Italia.
2 - Oppure scattera' di nuovo il riflesso incondizionato della politica italiana che si mobilitera' per tutelare

l'italianita' di Telecom Italia. E da qui si potrebbero aprire nuovi scenari che, tra l'altro, non escludono una fusione tra il gestore telefonico e Mediaset, il coinvolgimento di Poste Italiane ... e la valanga di polemiche conseguenti.

Eppure la soluzione, a disposizione dei vari governi c'e'. Telecom Italia da anni viene meno ai suoi impegni in fatto di garanzia del servizio universale (fornitura linea base), avendo trascurato la manutenzione e lo sviluppo della rete dell'ultimo miglio. Questo fatto legittima ***lo scorporo della rete da Telecom Italia, per affidarla ad altro soggetto giuridico con le risorse finanziarie adeguate e una strategia industriale coerente.***
Si eliminerebbe il problema dell'italianita' che tanto accalora e darebbe maggiori garanzie agli utenti che sono interessati al tipo di prestazioni di una rete telefonica e non alla nazionalita' dell'azionista.

APPROFONDIMENTI
Banda larga e gli 800 milioni congelati: l'avvertimento del Governo a Telecom Italia
Tlc. Banda larga per tutti. Separare la rete dalla precarieta' di Telecom. Appello ai legislatori

---

ARTICOLI

02-01-2010 09:04 **Eutanasia, la Corte Suprema del Montana la dichiara legale**
redazione

La Corte Suprema dello Stato del Montana ha stabilito che la legge statale non debba perseguire penalmente i medici che aiutano i pazienti terminali a morire. Con una decisione a stretta maggioranza, la Corte ha però evitato di pronunciarsi sul punto centrale, ovvero se il suicidio medicalmente assistito sia o meno protetto dalla Costituzione del Montana.
Evitando di pronunciarsi sulla questione costituzionale, ma semplicemente ribadendo che nessuna legge vieta la pratica della morte medicalmente assistita, la Corte ha passato la palla al Legislatore statale, che potrebbe ora intervenire in un senso o nell'altro con una legge ordinaria.
Il ministero della Giustizia aveva sostenuto che il Parlamento e il processo democratico, piuttosto che una Corte di sette giudici, hanno il diritto di decidere su un argomento così carico di implicazioni filosofiche. Commentando la sentenza, il ministero ha spiegato che i problemi sollevati da questo caso rimangono senza risposta e dovranno comunque essere affrontati altrove. "La Corte Suprema del Montana ha riconosciuto che il suicidio medicalmente assistito è materia di indirizzo politico su cui devono pronunciarsi i cittadini del Montana e il loro Legislatore", ha spiegato il direttore dell'avvocatura di Stato Anthony Johnstone. "Abbiamo sostenuto proprio questo, ovvero che la soluzione a questo importante problema appartiene a loro".
La portavoce dell'associazione per il diritto a morire con dignità 'Compassion and Choices', che ha partecipato alla causa in qualità di parte civile e co-difensore del ricorrente principale, **Robert Baxter**, ha ammesso che avrebbe preferito una sentenza più ampia.
Baxter, un autotrasportatore in pensione, è morto lo scorso anno di leucemia linfocitica. Aveva 76 anni. Poco prima di morire, aveva fatto causa allo Stato per ottenere una prescrizione di farmaci per porre fine alle proprie sofferenze. E' poi deceduto lo stesso giorno in cui il giudice gli aveva dato pienamente ragione. "I diritti costituzionali del Montana alla riservatezza individuale e alla dignita' umana permettono il diritto per un paziente terminale a ottenere una morte dignitosa", aveva scritto il giudice di primo grado, Dorothy McCarter. Che aveva anche spiegato come il paziente abbia diritto ad ottenere medicinali da autosomministrarsi per accelerare il processo di morte in caso di sofferenza insopportabile, e che i medici possono prescrivere questi medicinali senza timore di essere perseguiti dalla giustizia. "Il diritto del malato di morire con dignità include anche la garanzia che il suo medico non sarà perseguito per omicidio", aveva scritto il giudice.
L'allora ministro della Giustizia Mike McGrath, ora presidente della stessa Corte Suprema, aveva impugnato la sentenza.
"Avremmo preferito una decisione robusta e ampia sul merito costituzionale", ha spiegato Kathryn L. Tucker, direttrice dell'ufficio legale di 'Compassion and Choices'. Ma Tucker ha detto che la sentenza ha indubbiamente ampliato il diritto di scelta per i malati terminali del Montana e il grado di protezione legale per i loro medici. "La corte ha riconosciuto che la morte assistita è un diritto del paziente", ha detto.
La Corte, che aveva ascoltato le argomentazioni delle parti lo scorso settembre, era profondamente divisa, con quattro motivazioni scritte separate su sette giudici: una motivazione di maggioranza sottoscritta da quattro giudici; una in dissenso sottoscritta da due giudici, e due opinioni favorevoli alla decisione della

maggioranza ma per motivazioni diverse.
Uno dei membri della Corte, James C. Nelson, si è detto parzialmente d'accordo con la decisione della maggioranza, ma avrebbe voluto spingersi oltre, riconoscendo alla scelta di morire con dignità il rango di diritto Costituzionale. "Questo diritto all'assistenza medica per ottenere una morte dignitosa riguarda a pieno il diritto inviolabile alla dignità umana, il nostro diritto più fragile", ha scritto Nelson nella sua appassionata motivazione.
Al contrario, il linguaggio della motivazione di maggioranza è sommesso e avvocatesco. La maggioranza ha spiegato che il medico non corre conseguenze penali se aiuta un paziente terminale consenziente e capace di intendere e di volere ad accelerare il processo di morte grazie ad una legge approvata dal Parlamento nel 1985 sulla sospensione dei trattamenti vitali per i pazienti terminali.
I due giudici contrari hanno scritto che la maggioranza ha interpretato male la legge del 1985, ampliandola a tal punto da stravolgere il significato originale. "La legge non offre alcun sostegno alla tesi secondo cui un medico può trasformarsi da osservatore della morte naturale a partecipante attivo nel suicidio del paziente", hanno scritto.

Questo articolo si basa in parte su un pezzo di Kirk Johnston apparso il 31.12.2009 sul quotidiano New York Times

02-01-2010 10:35 **Droga. Topolino smentisce Giovanardi. Meglio Pinocchio?**
Pietro Yates Moretti

Qualche settimana fa, Carlo Giovanardi, sottosegretario della Presidenza del Consiglio con delega sulla droga, aveva annunciato il reclutamento di Topolino nella guerra italiana alla droga. "Ora il testimonial sara' Topolino, grazie alla Disney che ha manifestato l'intenzione di aiutarci in questa battaglia", aveva mentito entusiasta lo zar antidroga de' noantri.
In realtà, Topolino non aveva alcuna intenzione di divenire il megafono del proibizionismo giovanardesco, fatto di dichiarazioni, boicottaggi e censure di opinioni altrui. Come riporta il settimanale Venerdì di Repubblica, Disney ha smentito categoricamente ogni possibile interesse al progetto. "Lo staff di Giovanardi ci ha chiesto la nostra disponibilità", che però nega ogni possibilità di dare una risposta positiva: "I nostri personaggi non si drogano né bevono alcool. E' una regola che rispettiamo da sempre. Avevamo detto al ministero che avremmo potuto collaborare trattando altri temi: per esempio, il bullismo nelle scuole. Ma non ci siamo più sentiti".
La smentita di Disney non ci stupisce più di tanto. In un periodo in cui gli Stati Uniti e soprattutto i grandi Paesi dell'America Latina, sconvolti dalle narcomafie, hanno messo il proibizionismo sul banco degli imputati, sarebbe stato quantomeno azzardato per Disney schierarsi non solo con una politica quarantennale chiaramente fallita, ma addirittura con uno dei suoi portavoce più grossolani e inefficaci quale è Giovanardi.
Ma il nostro non si scoraggerà, ne siamo certi. Il proibizionismo e la sua violenta guerra alla droga è tutt'altro che in pericolo in Italia. Il giornalismo italiano nel suo complesso dedica al 'fenomeno' droga solo migliaia di asettiche cronachette di arresti, morti per overdose e dichiarazioni politiche. Sono pochissimi i giornalisti che si interrogano sull'efficacia dell'attuale politica antidroga, e chi lo fa viene immediatamente accusato di essere un sostenitore del consumo di droghe.
Viste le affinità comportamentali, invece di Topolino, Giovanardi dovrebbe forse coscrivere l'italianissimo Pinocchio...

NON DARE PER SCONTATA LA NOSTRA ESISTENZA!
Senza il sostegno economico di persone come te non saremmo in grado di informarti.
Se ci ritieni utili, sostienici con una donazione da 25, 50, 100, 250, o 500 euro o con un contributo a tua scelta:
- con carta di credito sul nostro sito sicuro https://ssl.sitilab.it/aduc.it/
- CC/postale n. 10411502, IBAN: IT81 F 07601 02800 000010411502
- CC/bancario CRF Ag. 17 Firenze n. 7977, IBAN: IT11 O 06160 02817 000007977C00
(N.B. il carattere a sé stante è la lettera O e non la cifra zero)